

*Ariadne-Analyse*

# Instrumente für eine klimaneutrale Industrie

Eine modellgestützte Szenarioanalyse  
des aktuellen Instrumentenmixes

GEFÖRDERT VOM



Bundesministerium  
für Bildung  
und Forschung

**KOPERNIKUS**  
Ariadne **PROJEKTE**

Die Zukunft unserer Energie

## Autorinnen und Autoren



» Dr. Tobias Fleiter  
Fraunhofer-Institut für  
System- und Innovationsforschung



» Dr. Matthias Rehfeldt  
Fraunhofer-Institut für  
System- und Innovationsforschung

### Herausgegeben von

Kopernikus-Projekt Ariadne  
Potsdam-Institut für Klimafolgen-  
forschung (PIK)  
Telegrafenberg A 31  
14473 Potsdam

Oktober 2022

Die Autoren danken Uli Fahl, Falko Ueckert und Thobias Sach für ein äußerst hilfreiches Review sowie Michael Pahle, Christian Flachsland, Nils aus dem Moore und Andrea Herbst für inhaltliche Impulse und Anregungen.

Dieses Papier zitieren:

Tobias Fleiter, Matthias Rehfeldt (2022): Instrumente für eine klimaneutrale Industrie Eine modellgestützte Szenarioanalyse des aktuellen Instrumentenmixes. Kopernikus-Projekt Ariadne, Potsdam.

Kontakt zu den Autorinnen und Autoren: Tobias Fleiter, [Tobias.Fleiter@isi.fraunhofer.de](mailto:Tobias.Fleiter@isi.fraunhofer.de)

Die vorliegende Ariadne-Analyse wurde von den oben genannten Autorinnen und Autoren des Ariadne-Konsortiums ausgearbeitet. Die Analyse spiegelt nicht zwangsläufig die Meinung des gesamten Ariadne-Konsortiums oder des Fördermittelgebers wider. Die Inhalte der Ariadne-Publikationen werden im Projekt unabhängig vom Bundesministerium für Bildung und Forschung erstellt.

# Inhaltsverzeichnis

<b>Zusammenfassung</b> .....	<b>1</b>
<b>1. Einleitung und Zielsetzung</b> .....	<b>4</b>
<b>2. Der Instrumentenmix zur Dekarbonisierung des Industriesektors</b> .....	<b>8</b>
<b>3. Methode</b> .....	<b>13</b>
3.1 Überblick: Einsatz des Modells FORECAST zur Quantifizierung der Instrumentenwirkung .....	13
3.2. Das Modell FORECAST.....	14
3.3. <i>Parametrisierung der Instrumente im Modell FORECAST</i> .....	18
3.3.1. <i>Allgemeines Vorgehen</i> .....	18
3.3.2. <i>Ökonomische Instrumente der Preis- und Mengensteuerung</i> .....	20
3.3.3. <i>Fiskalische Instrumente zur Innovationsförderung</i> .....	23
<b>4. Szenariodefinition</b> .....	<b>26</b>
4.1. Überblick der Szenarien.....	26
4.2. Definition des Basisszenarios.....	28
4.2.1. <i>Entwicklung der industriellen Wertschöpfung</i> .....	29
4.2.2. <i>Entwicklung der Produktionsmengen</i> .....	30
4.3.2. <i>Entwicklung der Energieträgerpreise</i> .....	32
4.3. Definition der Szenariovarianten.....	34
<b>5. Ergebnisse</b> .....	<b>39</b>
5.1. Das Basisszenario.....	39
5.2. Szenarienvergleich: Der Meilenstein im Jahr 2030 .....	42
5.3. Szenarienvergleich: Die langfristige Entwicklung bis zum Jahr 2040.....	51
<b>6. Schlussfolgerungen</b> .....	<b>58</b>
<b>7. Ausblick: Empfehlungen zur Weiterentwicklung des Instrumentenmixes</b> .....	<b>62</b>
<b>Anhang: Ergebnisse der Szenariovarianten</b> .....	<b>65</b>
Variante 2: Niedrigerer CO <sub>2</sub> -Preis .....	66
Variante 3: Höherer CO <sub>2</sub> -Preis .....	68
Variante 4: CO <sub>2</sub> -Preissprung .....	70
Variante 5: CO <sub>2</sub> -Preissprung und beschleunigter Anlagentausch .....	72
Variante 6: Höherer Wasserstoffpreis.....	74
Variante 7: Niedrigerer Wasserstoffpreis.....	76
Variante 8: Niedrigerer Wasserstoffpreis und beschleunigter Anlagentausch.....	78
Variante 9: Energiepreisschock .....	81
<b>Literaturangaben</b> .....	<b>84</b>

## Zusammenfassung

Ohne eine Verstärkung bestehender Instrumente wird der Industriesektor im Jahr 2030 wahrscheinlich seine Klimaziele verfehlen. Dies belegt die vorliegende Studie, die den Politikinstrumentenmix Stand Januar 2022 modelliert, der bis zum Zeitpunkt der Veröffentlichung im September 2022 noch weitestgehend unverändert geblieben ist. Auch nach 2030 reicht dieser bestehende Instrumentenmix nicht aus, um die Industrie bis 2045 treibhausgasneutral zu machen. Zur Erreichung der vorgegebenen Ziele für den Industriesektor in 2030, müsste der CO<sub>2</sub>-Preis schnell und verlässlich ansteigen. Nur so würden besonders CO<sub>2</sub>-intensive Energieträger wie die Kohle verdrängt. Lediglich bei einer sehr starken Verkürzung üblicher Re-Investitionszyklen in Verbindung mit CO<sub>2</sub>-Preissprüngen oder sehr niedrigen Wasserstoffpreisen wird in den modellierten Szenarien das Industrie-sektorziel im Jahr 2030 erreicht. Ein hoher Anstieg der Gaspreise, so wie aktuell beobachtet, hat hingegen kaum positiven Effekt auf die Klimaziele, da die hohen Strompreise die Elektrifizierung der Prozesswärme hemmen und kurzfristig auch von Gas auf Heizöl und Kohle gewechselt wird. Um in der Prozesswärme den Einsatz von Wasserstoff bis 2030 attraktiv zu machen und in eine materialeffiziente Kreislaufwirtschaft für Stahl, Zement und Kunststoffen einzusteigen, werden, so zeigen die Szenarien, komplementäre Instrumente zum CO<sub>2</sub>-Preis benötigt.

Ein THG-neutrales Energiesystem ist nur zu erreichen, wenn auch die Industrie nahezu THG-neutral produziert. Das Klimaschutzgesetz gibt dem Industriesektor für das Jahr 2030 ein Minderungsziel von 118 Mt<sub>CO<sub>2</sub>-Äq</sub> vor, was gegenüber dem Jahr 2021 einer zusätzlichen Minderung von 35 % bzw. etwa 63 Mt<sub>CO<sub>2</sub>-Äq</sub> entspricht. Um dieses Ziel zu erreichen, hat die Bundesregierung in den letzten Jahren eine Reihe von neuen Instrumenten beschlossen, sodass mittlerweile über 20 Einzelinstrumente zur Transformation des Industriesektors beitragen.

Für die Bewertung wurde das Industriesektormodell FORECAST eingesetzt um insgesamt neun Szenariovarianten zu berechnen. Durch die hohe Zahl an Szenarien werden Unsicherheiten hinsichtlich wichtiger Stellhebel und Einflussgrößen aufgegriffen. Die Varianten unterscheiden Annahmen hinsichtlich der Preisentwicklung von CO<sub>2</sub> und Wasserstoff, ergänzt um eine Energiepreisschock-Variante mit sehr hohen Gas- und Strompreisen. Die

Ergebnisse zeigen, dass nur zwei Szenariovarianten von neun untersuchten das Sektorziel erreichen. Dies sind die beiden Varianten, die einen beschleunigten Produktionsanlagenaustausch mit einem niedrigen Wasserstoffpreis (7 €/t/kWh bzw. 2,4 €/kg im Mittel) oder einem schnellen Anstieg des CO<sub>2</sub>-Preises auf 150 Euro/t CO<sub>2</sub> kombinieren. Entsprechend ist die Wahrscheinlichkeit sehr hoch, dass unter dem aktuellen Instrumentenmix das Klimaziel im Industriesektor bis 2030 verfehlt wird und in keiner der Varianten auf den Pfad Richtung THG-Neutralität im Jahr 2045 führt. Große Restemissionen werden bei Prozessen der Zement- und Kalkherstellung sowie beim Einsatz von Erdgas verbleiben. Im Szenariovergleich zeigt sich: Die CO<sub>2</sub>-Bepreisung ist die Basis des Instrumentenmixes und besonders effektiv, um sehr CO<sub>2</sub>-intensive Energieträger wie Kohle zu verdrängen, wenn sie durch weitere Instrumente gestärkt wird, welche unter anderen die Transformation der sehr kohleintensiven Stahlherstellung ermöglichen. Diese ergänzenden Instrumente genügen jedoch im aktuell implementierten Rahmen nicht, um einen schnellen und breiten Markthochlauf von Wasserstoff und eine Elektrifizierung der Prozesswärme zu ermöglichen. So wird trotz eines Anstiegs des CO<sub>2</sub>-Preises auf 100 Euro/t CO<sub>2</sub> bei beiden Technologien nur ein moderater Zuwachs erzielt.

Aufgrund der langen Planungszeiträume und Modernisierungszyklen in vielen Branchen wird in den verbleibenden Jahren bis 2030 voraussichtlich nur ein kleinerer Teil des Anlagenbestandes ausgetauscht oder modernisiert. Der Umbau zu hybriden Versorgungssystemen für die Prozesswärme kann hier eine Option bieten, indem bestehende, über Gas versorgte Systeme durch elektrische Dampferzeugung ergänzt werden. Der schnelle Einstieg in die hybride Wärmeversorgung verlangt, dass diese in bestehenden Programmen wie dem *Programm zur Dekarbonisierung in der Industrie* oder den derzeit diskutierten *Klimaschutzdifferenzverträgen* förderfähig ist und der Marktrahmen einen wirtschaftlichen Betrieb ermöglicht.

Selbst bei optimistischen Annahmen hinsichtlich des CO<sub>2</sub>- oder Wasserstoffpreises ist es notwendig, den beschlossenen Instrumentenmix zu stärken und um Instrumente wie Förderprogramme oder Klimaschutzdifferenzverträge zu ergänzen, die gezielt die Markteinführung und -Diffusion von Schlüsseltechnologien beschleunigen. Verschiedene Lücken, die aktuell bestehen, werden in der vorliegenden Analyse identifiziert. Hierzu

zählen unter anderem eine Ermöglichung von Carbon Capture Storage (CCS), eine ambitionierte Ausrichtung an einer materialeffizienten Kreislaufwirtschaft und ein Rahmen, der den schnellen Einstieg in die elektrische Prozesswärme ermöglicht. Wenn Instrumente bis 2030 eine substantielle Wirkung zeigen und den Weg zu Erreichung der Klimaziele für die Industrie bis 2045 ebnen sollen, müssen sie sofort implementiert werden.

	Szenarioname	Beschreibung	THG-Emissionen [Mt <sub>CO2-Äq.</sub> ]	
			2030	2040
1	Basis	Bis Januar 2022 beschlossene Instrumente CO <sub>2</sub> -Preis 100 € bis 2030; H <sub>2</sub> -Preis bei 30 €/GJ	129	99
2	Niedrigerer CO <sub>2</sub> -Preis	Wie 1, aber CO <sub>2</sub> -Preis sinkt auf ~50 € bis 2030	138	116
3	Höherer CO <sub>2</sub> -Preis	Wie 1, aber CO <sub>2</sub> -Preis steigt bis 2030 auf 150 €. Anschließend weiterer Anstieg bis 2050 auf 350 €.	125	85
4	CO <sub>2</sub> -Preissprung	Wie 3, aber CO <sub>2</sub> -Preis steigt sprunghaft anstatt linear	122	80
5	CO <sub>2</sub> -Preissprung und beschleunigter Anlagentausch	Wie 4, aber beschleunigter Austausch von Anlagen	114	73
6	Höherer Wasserstoffpreis	Wie 1, aber H <sub>2</sub> -Preis ~42 €/GJ bzw. ~15 €/ct/kWh	130	103
7	Niedrigerer Wasserstoffpreis	Wie 1, aber H <sub>2</sub> -Preis ~20 €/GJ bzw. ~7 €/ct/kWh.	123	81
8	Niedrigerer Wasserstoffpreis und beschleunigter Anlagentausch	Wie 7, aber zusätzlich beschleunigter Austausch von Anlagen	115	74
9	Energiepreisschock	Wie 1, aber zwischen 2021 und 2025 entstehen Preisspitzen bei allen Energieträgern, besonders bei Erdgas und Strom	129	94

Tabelle 1: Übersicht der Szenarien und ihrer resultierenden THG-Emissionen entsprechend der Bilanzierung des Klimaschutzgesetzes für den Industriesektor in den Jahren 2030 und 2040 (grün hinterlegt: In Einklang mit dem Klimaschutzgesetz; rot: nicht auf dem nötigen Pfad zur THG-Neutralität bis 2045)

# 1. Einleitung und Zielsetzung

Der Industriesektor war im Jahr 2020 für knapp ein Viertel der THG-Emissionen Deutschlands verantwortlich (Umweltbundesamt 2022). Besonders auf die energieintensive Grundstoffindustrie, zu der unter anderem die Stahlherstellung, Chemieindustrie und die Zementindustrie zählen, ist ein Großteil der THG-Emissionen des Industriesektors zurückzuführen. Ein THG-neutrales Energiesystem ist nur zu erreichen, wenn auch die Industrie nahezu THG-neutral produziert. Das Klimaschutzgesetz gibt dem Industriesektor deshalb für das Jahr 2030 ein ambitioniertes Minderungsziel vor.

Das in seiner ersten Fassung am 12. Dezember 2019 verabschiedete Klimaschutzgesetz (KSG) macht verbindliche Vorgaben zur Minderung der Treibhausgasemissionen in Deutschland. Mit der Novellierung am 18. August 2021 wurde das Ziel der Treibhausgasneutralität um fünf Jahre vorgezogen, auf das Jahr 2045. In diesem Zuge wurde auch der Minderungspfad der Treibhausgasemissionen bis zum Jahr 2045 angepasst und insbesondere die Ziele für den Meilenstein 2030 verschärft. Für das Jahr 2030 wird nach dem novellierten Klimaschutzgesetz eine Minderung von 65 Prozent gegenüber 1990 angestrebt. Das Ziel ist in Unterziele für fünf Sektoren (Sektorziele) aufgeteilt: Energiewirtschaft, Industrie, Gebäude, Verkehr und Landwirtschaft. Für die Industrie ist bis zum Jahr 2030 eine Minderung von 58 Prozent der Treibhausgasemissionen gegenüber 1990 (279,3 Mt<sub>CO<sub>2</sub>-Äq.</sub>) festgelegt. Absolut entspricht diese Zielmarke 118 Mt<sub>CO<sub>2</sub>-Äq.</sub>. Verglichen mit dem Emissionsniveau von 181 Mt<sub>CO<sub>2</sub>-Äq.</sub> in 2021 sind somit zusätzlich 63 Mt<sub>CO<sub>2</sub>-Äq.</sub> zu mindern, was in etwa einer prozentualen Minderung von 35 Prozent entspricht.

Gleichzeitig wurden in den letzten Jahren vielfältige Instrumente beschlossen und Maßnahmen umgesetzt, die zum Ziel haben, Treibhausgasemissionen im Industriesektor zu mindern. Aktuell existiert daher ein umfangreicher Instrumentenmix mit über 20 einzelnen Instrumenten. Es stellt sich die Frage, inwiefern dieser Instrumentenmix ausreicht, um das Industrieziel des KSG für das Jahr 2030 zu erreichen. Ein Blick auf die Entwicklung der Treibhausgasemissionen des Industriesektors der letzten 25 Jahre zeigt nur leicht sinkende Treibhausgasemissionen und lässt eine Zielerreichung bei Extrapolation dieses Trends sehr unwahrscheinlich erscheinen (Abbildung 1). Seit dem Jahr 2000 stag-

nieren die Emissionen des Industriesektors in etwa bei 190 Mt<sub>CO2</sub>-Äq. (Ausnahme: Sonder-  
effekte in 2020). Gleichzeitig wurden besonders in den letzten Jahren mehrere neue In-  
strumente beschlossen, die eine potenziell starke Minderungswirkung entfalten können.  
Dazu zählen zum Beispiel das Dekarbonisierungsprogramm, die CO<sub>2</sub>-Differenzverträge,  
die Revision des Europäischen Emissionshandels (ETS I), die in einen deutlichen Anstieg  
der Zertifikatspreise mündete, sowie die Einführung des ergänzenden nationalen Emis-  
sionshandels (Brennstoffemissionshandelsgesetz, BEHG), welcher auch für Unternehmen  
und andere Sektoren außerhalb des ETS I einen CO<sub>2</sub>-Preis etabliert. Insgesamt wurde der  
Instrumentenmix stärker auf die Zielsetzung der Transformation hin zu einer CO<sub>2</sub>-neutra-  
len Industrieproduktion ausgerichtet. Aufgrund dieser gestiegenen Ambitionen und der  
Dichte der Instrumente scheint ein schnelleres Absinken der Emissionen möglich. Es gibt  
jedoch kaum Studien, die untersuchen, zu welcher THG-Minderung der aktuelle Instru-  
mentenmix für den Industriesektor führen kann.



Abbildung 1: Entwicklung der Treibhausgasemissionen des Industriesektors und Zielpfad bis zum Jahr 2030 nach Bundes-Klimaschutzgesetz. Quelle: Umweltbundesamt (2022)



Diese Ariadne-Analyse hat zum Ziel, die Wirkung des aktuell beschlossenen Instrumentenmixes hinsichtlich der Zielerreichung im Jahr 2030 zu untersuchen. Dazu wird eine ex-ante-Quantifizierung der Instrumentenwirkung durchgeführt. Diese fußt auf einer detaillierten Berücksichtigung der einzelnen Instrumente. Um Wechselwirkungen und Überschneidungen zwischen den Instrumenten und strukturelle Änderungen berücksichtigen zu können, wird die Quantifizierung mit einem Simulationsmodell für den Industriesektor durchgeführt, welches entsprechend der Instrumentenausgestaltung parametrisiert wird. Die hohe Unsicherheit hinsichtlich der zukünftigen Entwicklung vieler Stellhebel und Einflussgrößen wird über die Berechnung von mehreren Szenariovarianten adressiert.

Während viele Studien lediglich einzelne Pfade zur zukünftigen Entwicklung der Treibhausgasemissionen rechnen, ist unser Ziel, über die Simulation von Szenariovarianten die Wirkungen einzelner wichtiger Stellhebel zu untersuchen. Hierdurch wird ein tieferes Verständnis der Zusammenhänge zwischen Instrumentenmix, Randbedingungen und den resultierenden Dynamiken hinsichtlich technischem Wandel, Energieverbrauch und Emissionen ermöglicht.

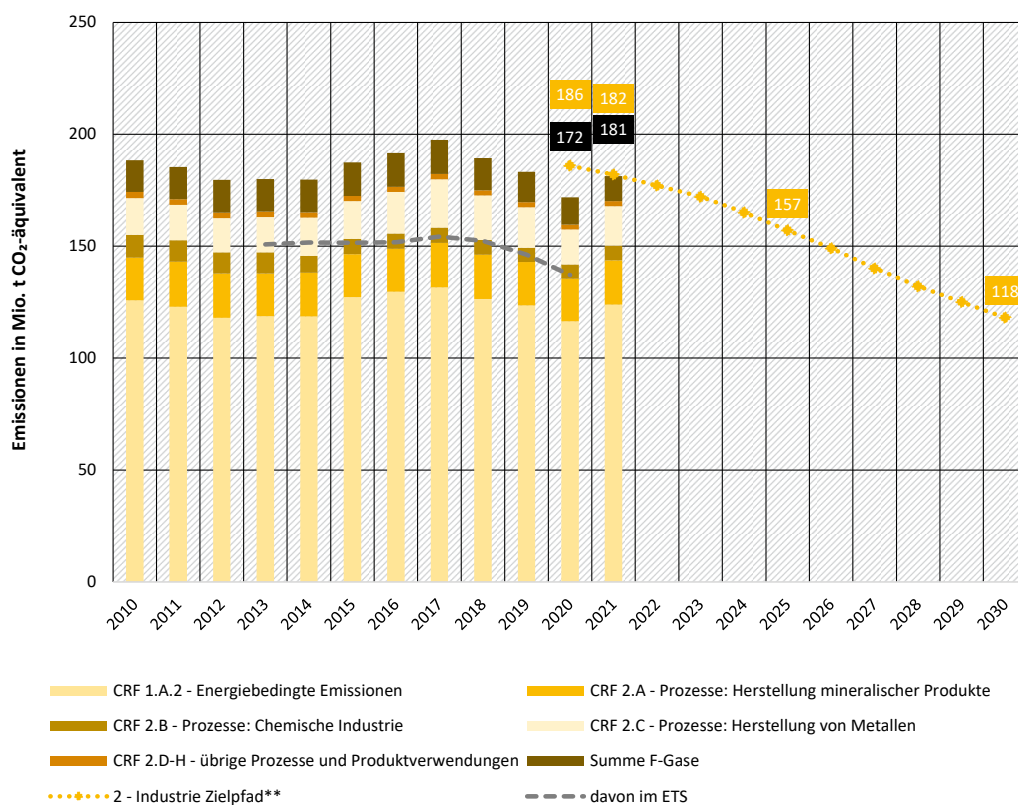
Als Grundlage für die Szenariorechnung wird der Projektionsbericht zur Entwicklung der Treibhausgasemissionen der Jahre 2021 bis 2040 genutzt (Repenning et al. 2021). Der Projektionsbericht enthält alle bis Ende August 2020 beschlossenen Instrumente. Auf dieser Grundlage aufbauend werden Annahmen aktualisiert und insbesondere weitere Instrumente ergänzt, die nach August 2020 beschlossen wurden, um den aktuellen Instrumentenmix abzubilden (Stand Januar 2022).

Wenngleich das 2030-Ziel ein wichtiger Meilenstein ist, so ist es dennoch nur eine Wegmarke zum Ziel der vollständigen Treibhausgasneutralität. Entsprechend wird die Fragestellung dieser Analyse ergänzt um die Perspektive nach dem Jahr 2030. Konkreter soll betrachtet werden, welcher Emissionstrend sich nach dem Jahr 2030 durch die umgesetzten Instrumente einstellt. Haben die Instrumente lediglich eine kurzfristige Wirkung, oder initiieren sie einen transformativen Wandel, welcher sich nach 2030 fortsetzt? Zur Beantwortung dieser Fragestellung wird die modellbasierte Simulation bis zum Jahr 2040 durchgeführt. Wenngleich der Zeitraum zwischen 2030 und 2040 hinsichtlich der

Ausgestaltung von Instrumenten und Systemdynamiken deutlich unsicherer ist, so können dennoch Trends untersucht werden.

Entsprechend lässt sich die Zielsetzung der Analyse mit den folgenden Leitfragen zusammenfassen.

1. Ist der beschlossene Instrumentenmix ausreichend, um das KSG-Ziel für den Industriesektor im Jahr 2030 zu erreichen?
2. Bringt der beschlossene Instrumentenmix den Industriesektor bereits auf einen Pfad zur THG-Neutralität bis zum Jahr 2045?
3. Welche Gründe führen dazu, dass der aktuelle Instrumentenmix gegebenenfalls nicht ausreicht?

Im Folgenden wird zunächst ein Überblick über den aktuellen Instrumentenmix gegeben. Danach wird der methodische Ansatz beschrieben, bevor zentrale Annahmen und die Ergebnisse der Analyse diskutiert werden.

## **2. Der Instrumentenmix zur Dekarbonisierung des Industriesektors**

Mittlerweile ist eine Vielzahl an verschiedenen Politikinstrumenten in Kraft, die auf verschiedene Weise die Minderung der Treibhausgasemissionen des Industriesektors bewirken sollen. Die einzelnen Instrumente unterscheiden sich in ihrem Wirkmechanismus und ihrer Zielsetzung deutlich und sind häufig unabhängig voneinander ausgestaltet und umgesetzt worden. Einige Instrumente wirken zum Beispiel lediglich indirekt auf die CO<sub>2</sub>-Emissionen und zielen primär auf eine Verbesserung der Energieeffizienz oder eine Erhöhung des Anteils von Sekundärmaterialien ab. Im Folgenden werden diese Einzelinstrumente in ihrer Gesamtheit dennoch als Instrumentenmix betrachtet, der auf eine Minderung der Treibhausgasemissionen des Industriesektors wirkt.

Für die Weiterentwicklung des Instrumentenmixes ist es zentral zu wissen, wie effektiv der bestehende Mix bereits zur Minderung von Treibhausgasemissionen beiträgt und welche Wirkung er bis zum Jahr 2030 entfaltet. Bevor die Wirkung des Instrumentenmixes untersucht werden kann, gilt es zunächst diesen zu definieren und zu strukturieren. Hierzu wird im Folgenden zusammengestellt, welche Einzelinstrumente im Instrumentenmix des Industriesektors relevant sind. Diese werden entsprechend ihrer Wirkweise nach verschiedenen Instrumententypen eingeteilt und entsprechend der Wirkrichtung auf die einzelnen Vermeidungshebel dargestellt.

Die folgende Zusammenfassung beruht auf Fleiter et al. (2021) sowie Repenning et al. (2021). Es wurden alle relevanten Instrumente berücksichtigt, die im Januar 2022 in Kraft oder bereits beschlossen waren, zum Beispiel die Instrumente aus dem Klimaschutzprogramm 2030 (BMU 2019) und dem Sofortprogramm 2022 der Bundesregierung vom Sommer 2021 (Bundesregierung 2021). Instrumente, die erst nach diesem Datum vorgeschlagen, beschlossen oder umgesetzt wurden, sind nicht enthalten.

Aufgenommen sind alle Instrumente, die potenziell eine relevante Wirkung auf die Emissionen des Industriesektors haben. Nicht betrachtet werden Instrumente mit einer eher indirekten Wirkung, wie zum Beispiel der Aufbau der Wasserstoffinfrastruktur oder den schnellen Ausbau von Erneuerbaren Energien zur Stromerzeugung, wenngleich diese

eine notwendige Voraussetzung für die Industrietransformation darstellen. Abbildung 2 zeigt eine Übersicht der betrachteten Instrumente und gibt an, welche technischen Vermeidungsstrategien die einzelnen Instrumente adressieren.

Instrumente	Vermeidungsstrategien				Materialstrategien
	Energieeffizienz	Elektrifizierung	Wasserstoff	CCS / CCU	
<b>Ökonomische Instrumente</b>					
EU Emissionshandel	■	■	■	■	■
Nationaler Emissionshandel	■	■			
Energiesteuern	■				
EEG-Umlage	■				
<b>Forschung und Entwicklung</b>					
7. Energieforschungsprogramm	■	■	■	■	■
FONA - Forschung für die Nachhaltigkeit		■	■	■	■
Technologietransfer-Pr. Leichtbau (TTP LB)					■
"Ressourceneffiziente Kreislaufwirtschaft"					■
<b>Fiskalische Instrumente: Innovation</b>					
Nationales Dekarbonisierungsprogramm		■	■	■	■
Innovationsfonds (EU ETS)		■	■	■	■
Programm CO2-Vermeidung und -Nutzung				■	
Wasserstoffstrategie: Pilotprogramm CcFs			■		
Wasserstoffstrategie: IPCEI			■		
Investitionsförderprogramm Chemie		■	■	■	■
<b>Fiskalische Instrumente: Diffusion</b>					
Bundesförderung für Energieeffizienz	■				
Energieberatung im Mittelstand	■				■
Energieeffizienz-Kreditprogramm (KfW)	■				
Pilotprogramm "Einsparzähler"	■				
Förderwettbewerb Energieeffizienz	■				
Energieeffizienznetzwerke für Unternehmen	■				
<b>Regulierung</b>					
Energieauditpflicht für Nicht-KMU	■				
Spitzenausgleich	■				
Besondere Ausgleichsregelung	■				
Effizienzstandards - EU Ökodesign-RL	■				
Zertifizierungsprogramm CO2-Fußabdruck	■	■	■	■	■
Kreislaufwirtschaftsgesetz					■
<b>Andere</b>					
Ressourceneffizienzprogramm - ProgRess III					■
Leitmärkte grüner Stahl			■		■
EU Aktionsplan Circular Economy (EU)					■
Mittelstandinitiative Energiewende					

Abbildung 2: Überblick der bestehenden und beschlossenen Instrumente zur Dekarbonisierung im Industriesektor (Stand Januar 2022). Quelle: Aktualisierte Fassung basierend auf Fleiter et al. (2021).

**Ökonomische Instrumente** wirken über Preise oder Mengen. Als zentrales Instrument für den europäischen Industriesektor ist hier der EU-Emissionshandel (EU-ETS) zu nennen. Zusätzlich wirkt aber auch der nationale Emissionshandel (BEHG) auf Industrieunternehmen, die nicht vom EU-Emissionshandel betroffen sind. Aufgrund des in der Vergangenheit relativ niedrigen Preisniveaus (weniger als 20 Euro/t CO<sub>2</sub>) und umfassender Ausnahmeregelungen für Industrieunternehmen in Form von frei zugeteilten Emissionszertifikaten, hatte der EU-Emissionshandel in der Vergangenheit keine starke Minderungswirkung im Industriesektor. Dies kann sich bei entsprechender Novellierung in Zukunft ändern beziehungsweise hat sich durch neuere Reformen, wie die Einführung der Marktstabilitätsreserve und den deutlich angestiegenen CO<sub>2</sub>-Preis, bereits verändert. Der Wirkmechanismus des EU-ETS adressiert grundsätzlich alle Vermeidungshebel. Die Effektivität hängt von vielerlei Faktoren ab, unter anderem dem Preisniveau, der Frage, wie Opportunitätskosten bei freier Zuteilung berücksichtigt werden, der Definition der Benchmarks oder ob der CO<sub>2</sub>-Preis entlang der Wertschöpfungskette eingepreist wird.

Weitere ökonomische Instrumente sind Energiesteuern und die EEG-Umlage. Sie erhöhen die Anreize zur Steigerung der Energieeffizienz, indem sie entsprechende Investitionen attraktiver machen. Jedoch profitieren besonders die energieintensiven Unternehmen von umfassenden Ausnahmen, weshalb beide Instrumente nur eine eher geringe Wirkung auf die CO<sub>2</sub>-Emissionen des Industriesektors haben.

Instrumente zur Förderung von **Forschung und Entwicklung** (F&E) haben eine eher langfristige Wirkung auf die Emissionen des Industriesektors, spielen aber eine wichtige Rolle im Instrumentenmix. Sie fördern die Entwicklung und Erprobung neuer Technologien, welche eine Umstellung der industriellen Produktionsverfahren überhaupt erst ermöglichen. Zudem korrigiert Forschungsförderung Fehlanreize<sup>1</sup> und kurbeln Investition in F&E an. Das Energieforschungsprogramm bündelt F&E-Förderung im Energiesektor und legt für den Industriesektor einen klaren Schwerpunkt auf die Steigerung der Ener-

---

<sup>1</sup> Die Diffusion klimafreundlicher Technologien ist auch in der Industrie von Innovations- und Lernexternalitäten geprägt. Mit steigender Ausbreitung neuer Produktionsverfahren können Spillover-Effekte dazu führen, dass Wissen ohne großen Investitionsaufwand auf nicht-innovierende Marktteilnehmer übergeht. Somit existieren Anreize, den eigenen Forschungs- und Entwicklungsaufwand zu begrenzen und die Adoption neuer, klimafreundlicher Technologien aufzuschieben. Durch den so entstehenden Nachzügler-Vorteil erhöht sich das Risiko, dass der Transformationspfad der Industrie als Ganzes verlangsamt wird.

gieeffizienz, während andere Themen noch eher im Hintergrund stehen. Weitere Programme widmen sich gezielt den Themen Materialeffizienz und Kreislaufwirtschaft (FONA, TTP LB, ressourceneffiziente Kreislaufwirtschaft).

Relativ neu im Instrumentenmix sind die **fiskalischen Instrumente mit dem Schwerpunkt der Förderung von Innovation und Markteinführung neuer klimafreundlicher Verfahren** in der energieintensiven Grundstoffindustrie. Vermeidungsstrategien wie Elektrifizierung, Einsatz von Wasserstoff stehen hier im Vordergrund, aber auch Carbon Capture and Utilization (CCU) und Carbon Capture Storage (CCS) werden adressiert. Diese Kategorie enthält einige Instrumente mit dem Schwerpunkt Investitionsförderung, wie das Dekarbonisierungsprogramm, aber auch neuere Instrumententypen, wie die Klimaschutzdifferenzverträge (Carbon Contracts for Difference (CCfD)), welche klimafreundliche Technologien wirtschaftlich machen und Preisrisiken abfedern sollen, indem die Mehrkosten gegenüber fossilen Technologien gefördert werden (BMU 2021).

Die Instrumente in dieser Gruppe sind erst seit wenigen Jahren in Kraft (Dekarbonisierungsprogramm, Innovationsfonds) beziehungsweise sind bereits beschlossen, werden aber derzeit noch ausgestaltet (CCfDs).

**Fiskalische Instrumente mit dem Schwerpunkt der Technologiediffusion** sind im aktuellen Instrumentenmix vorwiegend auf die Förderung und Marktdiffusion von Energieeffizienzmaßnahmen ausgerichtet. Diese Instrumentengruppe hat bereits eine längere „Tradition“, sie setzt sich vorwiegend aus etablierten Instrumenten zusammen. Die Instrumente sind darauf ausgerichtet, Marktversagen und Hemmnisse bei der Investition in Effizienzmaßnahmen zu überwinden und fußen auf der Beobachtung, dass Unternehmen häufig auch in wirtschaftliche Effizienzmaßnahmen mit wenigen Jahren Amortisationsdauer nicht investieren. Wichtige Beispiele für Instrumente sind die Förderung von Energieaudits und Energieeffizienznetzwerke sowie die Bereitstellung von zinsgünstigen Krediten für Investitionen in Energieeffizienz. Viele dieser Instrumente zielen besonders auf kleine und mittlere Unternehmen (KMU) ab, während große Unternehmen häufig von der Förderung ausgeschlossen sind.

Auch stärker **regulatorische Instrumente** haben vorwiegend den beschleunigten Effizienzfortschritt zum Ziel. EU-Richtlinien spielen hier eine wichtige Rolle. So legt die Ökodesign-Richtlinie für eine Vielzahl an Produkten Mindeststandards zur Energieeffizienz fest, darunter auch industrierelevante Produkte wie große Elektromotoren. Die Energieeffizienzrichtlinie verlangt von nicht-KMU die verpflichtende Durchführung von Energieaudits. Der Spitzenausgleich und die „Besondere Ausgleichsregel“ verlangen von Unternehmen die Einführung eines zertifizierten Energiemanagementsystems (ISO 400001) als Gegenleistung für Ausnahmen bei Energiesteuer und EEG-(Erneuerbare-Energien-Gesetz)-Umlage. Eine Ausnahme ist das Kreislaufwirtschaftsgesetz, welches unter anderem Quoten für das Recycling von Materialien und Produkten vorgibt.

Entsprechend lassen sich folgende **Schlussfolgerungen zum heutigen Instrumentenmix** ziehen: Der aktuelle Politikmix enthält Instrumente aller Kategorien und adressiert relevante Vermeidungsstrategien. Traditionell spielen Instrumente zur Steigerung der Energieeffizienz eine wichtige Rolle. Nahezu alle Instrumente im Bereich der Regulierung und der Marktdiffusion über fiskalische Anreize sind auf eine Beschleunigung des Effizienzfortschrittes ausgerichtet. Gerade in den letzten Jahren wurde begonnen, den Instrumentenmix stärker auf die Transformation zu einer CO<sub>2</sub>-neutralen Industrieproduktion auszurichten. Die entsprechenden Instrumente laufen jedoch gerade erst an und es ist daher kaum empirische Evidenz zu ihrer Wirkung vorhanden. Die fehlenden empirischen Informationen zur Wirkung einzelner Instrumente machen es erforderlich, für die im Folgenden beschriebene Bewertung Annahmen zu treffen und sind somit ein großer Unsicherheitsfaktor. Wie diese Instrumente im Einzelnen in den Szenarien bzw. der Simulation parametrisiert werden, ist in Abschnitt 0. beschrieben.

Insgesamt enthält der Instrumentenmix mittlerweile sehr viele Einzelinstrumente, die viele Überschneidungen, Synergien und Wechselwirkungen aufweisen. Entsprechend ist für die Quantifizierung der Instrumentenwirkung eine systemische Methode notwendig, welche den gesamten Instrumentenmix in integrierter Weise betrachtet. Eine Bewertung, welche die Einzelwirkungen der Instrumente aufsummiert, würde deutlich zu kurz greifen. Der für die Modellierung gewählte Ansatz über das Simulationsmodell FORECAST wird im folgenden Kapitel genauer beschrieben.

## 3. Methode

### *3.1 Überblick: Einsatz des Modells FORECAST zur Quantifizierung der Instrumentenwirkung*

Die Methode beruht im Kern auf der Anwendung des Industriesektormodells FORECAST, welches eine integrierte ex-ante-Bewertung der Instrumentenwirkung auf Energieverbrauch und Treibhausgasemissionen ermöglicht. Die Bewertung der Politikinstrumente basiert auf der Berechnung ihrer Wirkung im Simulationsmodell FORECAST. Die angewandte Methodik und die Struktur des Modells sind in Abschnitt 0. dargestellt. Das Modell wird in einer definierten Umgebung, dem Szenario, eingesetzt (Kapitel 4.). Das verwendete Basisszenario repräsentiert die für das Modell maßgeblichen Eigenschaften des Industriesektors, darunter die Produktionsmengen energieintensiver Güter, die Wertschöpfung des Sektors, vorhandene (und noch nicht vorhandene) Technologien, den historisch beobachteten Energiebedarf, Preisstrukturen und Emissionen sowie Energieeffizienzpotentiale und, in begrenztem Umfang, Verhaltensweisen von Akteurinnen und Akteuren. In Kombination mit den politischen Maßnahmen – die diese Aspekte beeinflussen können – wird ein Teil des Energiesystems (der Industriesektor) beschrieben. Wie vorhandene und beschlossene politische Instrumente Veränderungen dieses Systems bewirken können, und in welchem Maße dies zur Erreichung von Sektorzielen zur Treibhausgasemissionsreduktion führt, ist Ergebnis dieser Ariadne-Analyse.

Es sind vier Arbeitsschritte nötig, die im Folgenden genauer beschrieben werden:

1. Parametrisierung der Instrumente und Integration in das Modell FORECAST (Kapitel 0.)
2. Definition des Szenariorahmens im Basisszenario (Kapitel 4.2.)
3. Definition der Szenariovarianten (Kapitel 4.3.)
4. Rechenläufe und vergleichende Ergebnisauswertung (Kapitel 5.)



### ***3.2. Das Modell FORECAST***

**Modellstruktur.** Zur Berechnung der Szenarien wird das Simulationsmodell FORECAST eingesetzt (Fleiter et al. 2018). FORECAST ist ein Bottom-up-Energienachfragemodell. Es bildet die Technologiestruktur der Industrie ab und berechnet Energieverbrauch und Emissionen sowie Kosten auf Prozessebene. FORECAST unterteilt die Industrie anhand der Energiebilanzen in einzelne Wirtschaftszweige beziehungsweise Subsektoren. Diesen sind Prozesse zugeordnet, welche durch einen spezifischen Energieverbrauch und eine Aktivitätsgröße beschrieben werden. Weiterhin werden Technologiebereiche, wie Elektromotoren, Industrieöfen, Raumwärme und Dampferzeugung, separat modelliert. Eingangsdaten für die Modellierung sind übergreifende Aktivitätsgrößen wie die Wirtschaftsleistung je Branche, Energie- und CO<sub>2</sub>-Preise, Annahmen zu Instrumenten, Strukturdaten wie Energie- und THG-Bilanzen sowie techno-ökonomische Daten der abgebildeten Technologien. Zur Parametrisierung wird auf statistische Daten, empirische Studien, Literatur und Einschätzungen von Fachleuten zurückgegriffen, welche die Datenbasis des Modells bilden.

Das für die Analyse eingesetzte Systemmodell FORECAST nutzt als Detailmodell für den Industriesektor eine Vielzahl an verschiedenen hoch aufgelösten Eingangsdaten. Da unter anderem die Energie- sowie die Emissionsbilanz mit etwa zwei Jahren Verzug veröffentlicht werden – und das Coronajahr 2020 wegen starker Sondereffekte als Referenzpunkt ungeeignet erscheint – wird das Jahr 2018 als Start und Kalibrierungsjahr genutzt. Alle in den Ergebnissen ausgewiesenen Folgejahre sind Ergebnisse der Modellrechnung. Dennoch können auch für die Jahre 2019-2021 – soweit verfügbar – statistische Daten in die Modellparametrisierung einfließen, sodass Entwicklungen nach 2018, wie die Auswirkungen der Coronakrise auf zum Beispiel Produktionsmengen wichtiger industrieller Güter, berücksichtigt werden können.

**Technologiebereiche.** Die Struktur des Modells orientiert sich zum einen an der Struktur des Industriesektors, wobei möglichst homogene Bereiche zusammengefasst werden, und zum anderen an der Datenverfügbarkeit (Abbildung 3). Die folgenden Technologiebereiche werden unterschieden:

- **Energieintensive Prozesse** bilden die Struktur der energieintensiven Subsektoren auf Prozessebene ab – als Beispiel kann der Hochofenprozess bei der Stahlherstellung genannt werden. In diesem Modul wird die Diffusion von Effizienztechniken basierend auf ihrer Amortisationsdauer simuliert. Annahmen und Methodik sind ausführlich in Fleiter et al. 2012; Fleiter et al. 2013 dargelegt. Der Wechsel auf neue CO<sub>2</sub>-arme/-neutrale Prozessrouten wird in diesem Modul exogen festgelegt und orientiert sich u.a. an der Szenariodefinition, der technologischen Reife sowie den Kosten der alternativen Prozesse.
- **Elektromotorsysteme und Beleuchtung** finden Anwendung in sämtlichen Branchen und verschiedenen Prozessen: Elektromotoren werden zum Beispiel sowohl in der Papierherstellung als auch in der Stahlherstellung eingesetzt. Beiden Technologiegruppen sind Einsparmaßnahmen zur Effizienzverbesserung zugeordnet, in der Regel in Form neuer Technologien oder organisatorischer Maßnahmen.
- Der **Raumwärmebedarf** wird über Flächenkennwerte je Subsektor berechnet. Dies beruht auf einem Bestandsmodell, in welchem die Kapitalumwälzung anhand der Altersstruktur modelliert wird. Es werden die beiden Bereiche Gebäudehülle und Heizungssystem unterschieden. Eine detaillierte Modellbeschreibung findet sich in Biere et al. 2014.
- Der Wärmebedarf in **Industrieöfen** findet vorwiegend im Temperaturniveau über 500 °C statt und beruht auf den Berechnungen des Prozessmoduls. In diesem Modul wird der Brennstoffwechsel je Subsektor simuliert, wobei Parameter wie die Energiepreise, der CO<sub>2</sub>-Preis sowie die historischen Trends berücksichtigt werden (Rehfeldt et al. 2018b).
- **Warmwasser- und Dampferzeugung und -verteilung** werden in einer Vielzahl von Prozessen, vor allem in der chemischen Industrie, der Papier- und der Nahrungsmittelindustrie benötigt. Aufgrund der Ähnlichkeit der technischen Systeme wird die Dampferzeugung in *FORECAST* im Sinne einer Querschnittstechnik modelliert. Dabei wird sowohl ein Effizienzfortschritt bei den häufig schlecht gedämmten Dampfsystemen als auch eine Bestandsmodellierung der Dampferzeuger berücksichtigt. Der technische Wandel wird anhand von alternativen Wärmeerzeugern abgebildet, deren Einsatz mittels „discrete choice“-Methoden simuliert wird (Rehfeldt et al. 2019). Das Modell berücksichtigt über 20 einzelne Erzeugungstechniken wie Erdgaskessel, Dampfturbinen, GuD-Anlagen, Wärmepumpen und Elektrokessel. Eine umfassende Beschreibung des Moduls findet sich in Biere 2015.



Abbildung 3: Vereinfachte Übersicht des Simulationsmodells FORECAST. Quelle: (Fleiter et al. 2018).

**Dekarbonisierungsstrategien.** Für die Berechnung von Dekarbonisierungsszenarien/-pfaden kann eine große Bandbreite an unterschiedlichen Dekarbonisierungsstrategien berücksichtigt werden:

- **Steigerung der Energieeffizienz:** Hohe Auflösung bei Prozessen und umfassende Datenbank zu Einspartechniken erlauben die Bewertung des vorhandenen Effizienz-Potenzials und endogene Modellierung, abhängig von Energie- und CO<sub>2</sub>-Preisen.
- **Prozesswechsel auf CO<sub>2</sub>-arme bzw. CO<sub>2</sub>-neutrale Verfahren.** Hohe Auflösung bei Produktionsrouten und Prozessen erlaubt die technologiescharfe Modellierung des Wechsels auf neue Herstellungsverfahren je Produktionsroute. Neue Verfahren sind gegebenenfalls auch mit dem Wechsel auf einen anderen Energieträger verbunden (z.B. Wasserstoff oder Strom).
- **Brennstoffwechsel.** Bestandsmodell der Dampferzeuger inkl. *Discrete-Choice*-Modellierung der Investitionsentscheidung erlaubt die endogene Simulation des Brennstoffwechsels entsprechend Wirtschaftlichkeit und Technologiebestand der verschiedenen Dampferzeuger. Ein vereinfachter *Discrete-Choice*-Ansatz wird für die

Modellierung des Brennstoffwechsels bei Industrieöfen verwendet (Rehfeldt et al. 2018a). Dabei ist ein durch Preissignale motivierter Wechsel auf Biomasse, Strom (Elektrokessel, Wärmepumpen), Wasserstoff oder synthetische Brennstoffe möglich. Trägheiten von Anlagenbeständen und Investitionsverhalten werden abstrahiert berücksichtigt.

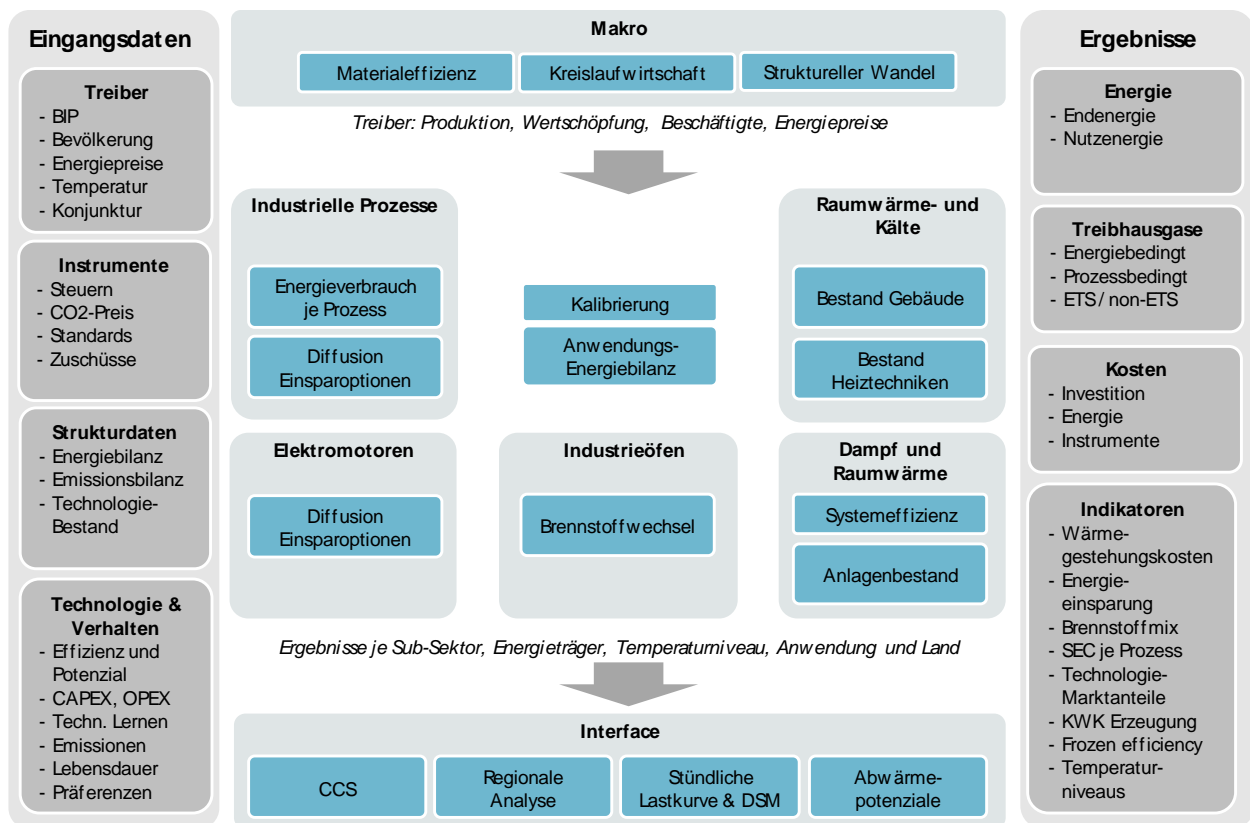
- **CO<sub>2</sub>-Abscheidung und -Speicherung.** Hohe Prozessauflösung erlaubt Zuordnung von CCS zu ausgewählten Prozessen, z.B. um verbleibende prozessbedingte Emissionen in Produktionsrouten gezielt zu mindern.
- **Recycling und Materialeffizienz entlang der Wertschöpfungskette.** Große Anzahl berücksichtigter Produkte und separate Modellierung von Primär- und Sekundärrouten erlaubt je Szenario spezifische Annahmen zum Fortschritt bei Materialeffizienz und Kreislaufwirtschaft (Herbst et al. 2014).

**Simulation von Technologiediffusion und Investitionsentscheidungen.** FORECAST legt besonderen Schwerpunkt auf die Abbildung von Transformationspfaden mit hohem technischem Detailgrad. So wird die Dampferzeugung mit einem Bestandsmodell abgebildet. Dieses ermöglicht es, anhand der Altersstruktur der bestehenden Anlagen, der an die technische Lebensdauer der Anlagen geknüpften Austauschgeschwindigkeit und der (abstrahierten) Annahmen zu Markteigenschaften (z.B. Transparenz des Marktes) die Trägheit der Reaktion auf Preissignale abzubilden. Insbesondere im Kontext begrenzter Zeithorizonte lassen sich so Gelegenheitsfenster für den Technologieaustausch beschreiben. Ergänzend sind Anlagen der energieintensiven Industrie von erheblicher Bedeutung (u.a. Hochöfen, Dampfspaltöfen, Papiermaschinen). Diese sind auf Standortebene und mit ihrer Altersstruktur individuell erfasst. Die mit der Dekarbonisierung ihrer Branchen verbundenen zeitlichen Restriktionen (Infrastruktur, Preissignale, Modernisierungszyklen) können so berücksichtigt werden.

**Modelldatenbank.** FORECAST nutzt eine Vielzahl verschiedener Datenquellen, welche in einer Modelldatenbank strukturiert und gebündelt sind. Maßgebliche, jährlich aktualisierte Daten umfassen die Energiebilanzen (AGEB, Eurostat), Produktionsmengen (verschiedene Quellen, Verbände, nationale/europäische Statistiken) und Emissionsmengen (Nationale Inventarberichte, CRF-Tabellen). Hinzu kommen techno-ökonomische Daten

zu den Prozessen, Prozesswärmeerzeugungstechnologien und innovative Technologieoptionen (CCU/S, H<sub>2</sub>-DRI, neue Zementsorten) und ökonomische Daten (Energieträgerpreise, CO<sub>2</sub>-Preise). Weiterhin ist eine EU-weite Datenbank mit den Standorten der Grundstoffindustrie an das Modell angebunden.

**Simulation von Politikinstrumenten.** FORECAST ermöglicht an vielen Stellen der Modellierung Interventionen in den simulierten Ablauf. Diese werden zur Abbildung von Politikinstrumenten genutzt. Dazu gehören Preissignale und ordnungsrechtliche Maßnahmen ebenso wie eher weiche Hebel (z.B. Zugang zu Informationen). Der Grad der Abstrahierung variiert dabei stark, abhängig von der Verfügbarkeit empirischer Daten. An verschiedenen Stellen spielen Verhaltensaspekte eine Rolle, insbesondere wenn die Reaktion auf Preissignale bewertet wird. Das EU-ETS als zentrales Instrument der Dekarbonisierungsbemühungen der EU wird auf Prozess- oder Subsektorebene (entsprechend der ETS-Aktivitäten) abgebildet. Entsprechend werden nicht im EU-ETS vertretene Brennstoffbedarfe nationalen (z.B. BEHG) Bepreisungssystemen zugeordnet.

### ***3.3. Parametrisierung der Instrumente im Modell FORECAST***

#### *3.3.1. Allgemeines Vorgehen*

Im Folgenden wird beschrieben, wie die einzelnen Instrumente parametrisiert werden, damit sie in die Szenariorechnung mit dem Modell FORECAST einfließen können. Hierbei ist zu berücksichtigen, dass auch ein sehr detailliertes Bottom-up-Modell wie FORECAST eine starke Vereinfachung der Realität darstellt. Entsprechend kann nicht jedes Instrument mit seiner speziellen Wirkweise im Modell abgebildet werden. Oft werden hierfür Instrumentenbündel definiert, die ähnliche oder vergleichbare Wirkungen entfalten (sollen). Die Parametrisierung der Instrumente entspricht dem Projektionsbericht 2021 (Repenning et al. 2021). Dieser wurde lediglich um Instrumente, welche bis zum Januar 2022 neu beschlossen wurden, ergänzt. Darunter fallen hauptsächlich die Instrumente des Sofortprogramms 2022 der Bundesregierung (Bundesregierung 2021), aber auch

überarbeitete Erwartungen hinsichtlich des CO<sub>2</sub>-Preises. Folglich wird hier eine Zusammenfassung gegeben und, besonders für Annahmen zu den einzelnen Instrumenten, auf den Projektionsbericht 2021 verwiesen.

Aufgrund der unterschiedlichen Wirkweise und der hohen Zahl an Instrumenten ist zunächst eine Unterscheidung der Instrumente nötig, die sich auch nach ihrer potenziellen Minderungswirkung richtet. Die Instrumente werden für die Parametrisierung in drei Kategorien eingeteilt (siehe auch Abbildung 4):

- **Explizite Abbildung von Einflussgrößen im Modell:** Diese Instrumente werden in ihren Wirkzusammenhängen im Modell FORECAST abgebildet und wirken sich z.B. auf simulierte Investitionsentscheidungen aus. Ein Beispiel hierfür ist der CO<sub>2</sub>-Preis des Emissionshandels. Dieser fließt direkt in die Wirtschaftlichkeitsbewertung von Investitionen ein und ändert entsprechend ihre Attraktivität und Marktanteile. Im Ergebnis zeigt sich die Wirkung auf Energieverbrauch und Treibhausgasemissionen.
- **Aggregierte Kalibrierung über Einzelbewertung:** Dieser vereinfachte Ansatz wird für Instrumente gewählt, deren Wirkungsweise nicht oder nur sehr vereinfacht im Modell FORECAST abgebildet wird. Ein Beispiel ist die Förderung von Energieaudits in Unternehmen, die durch die Überwindung von verschiedenen Investitionshemmnissen eine beschleunigte Diffusion von Effizienzmaßnahmen bewirken. Entsprechende Investitionshemmnisse sind im Modell zwar in aggregierter Form berücksichtigt, jedoch nicht so hoch aufgelöst, dass sie sich auf die einzelnen Parameter von Energieauditprogrammen herunterbrechen lassen.

Die Integration dieser Instrumente folgt daher einem anderen Ansatz: Die ex-ante-Wirkung wird vorgelagert anhand von Kennwerten berechnet, die z.B. aus Programmevaluationen verfügbar sind. Dies kann im einfachsten Fall eine Zeitreihe zum zukünftig verfügbaren Budget sowie Annahmen zur resultierenden Energieeinsparung je Euro Programmbudget sein. Entscheidend ist, Mitnahmeeffekte und Überschneidungseffekte mit anderen Instrumenten herauszurechnen. Die Qualität entsprechender Schätzungen hängt stark von den verfügbaren empirischen Informationen ab.

- **Flankierende Instrumente:** Diese Gruppe von Instrumenten spielt zwar eine wichtige Rolle im Instrumentenmix, ist aufgrund der Wirkweise allerdings nicht mit der gewählten Modellmethodik quantifizierbar. Beispiele sind Programme zur Forschungsförderung, die erst langfristig Auswirkungen auf Technologiediffusion, Investitionen und Energieverbrauch in Unternehmen haben.



Abbildung 4: Grundlegender Ansatz für die Integration der unterschiedlichen Instrumententypen in das Modell FORECAST. Quelle: Eigene Darstellung

### 3.3.2. Ökonomische Instrumente der Preis- und Mengensteuerung

Ökonomische Instrumente wirken über Preise auf Investitionsentscheidungen. Diese Investitionsentscheidungen sind in FORECAST modellendogen simuliert.

Für die Parametrisierung des **EU-ETS** stellen die Zertifikatspreise die zentrale Annahme dar. Die Preise verbessern im Modell die Wirtschaftlichkeit (und damit Attraktivität) energieeffizienter Technologien und CO<sub>2</sub>-armer Energieträger. Entsprechend gewinnen diese höheren Marktanteile im Neubau und verbreiten sich schneller im Anlagenbestand. Über

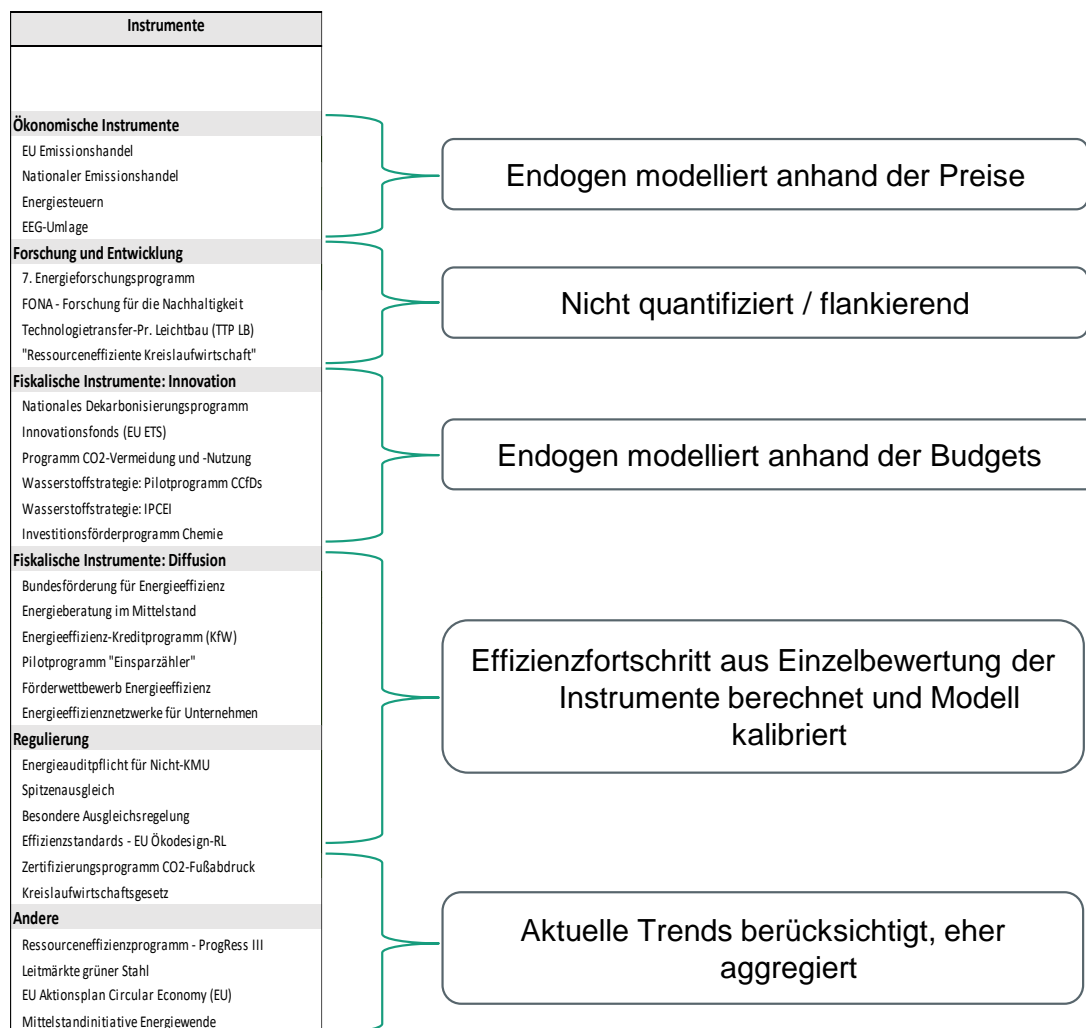
die Prozessstruktur des Modells FORECAST ist eine genaue Zuordnung von einzelnen Prozessen zum EU-ETS möglich. Der Einfluss des CO<sub>2</sub>-Zertifikatspreises auf die Investitionsentscheidung der Unternehmen folgt einem Simulationsansatz. Es wird angenommen, dass Unternehmen den zukünftigen Preispfad nur grob schätzen können und so für ihre Investitionsbewertung den korrekten Wert in fünf Jahren nutzen. Dadurch wird zum Beispiel eine Investition des Jahres 2030 mit dem CO<sub>2</sub>-Preis des Jahres 2035 bewertet. Aufgrund üblicher Lebensdauern der Anlagen von 20 und mehr Jahren ist dies noch ein vergleichsweise konservativer Ansatz und als Kompromiss aus Risikoabwägungen und planungssicherer Kommunikation politischer Ambitionen und Maßnahmen zu verstehen. Weiterhin wird angenommen, dass Unternehmen auch die Opportunitätskosten aus der Nutzung der freien Zuteilung bei Investitionsentscheidungen berücksichtigen. Die freie Zuteilung und damit die Definition der Benchmarks haben entsprechend keinen Einfluss auf die Ergebnisse. In der Realität ist davon auszugehen, dass Unternehmen nicht vollständig rational handeln und Opportunitätskosten aus dem möglichen Verkauf der Zertifikate nicht vollständig einkalkulieren. Empirische Daten hierzu sind kaum verfügbar. Mögliche Rückwirkungen des Zertifikatspreises auf Produktionsmengen, erhöhte Strompreise sowie dynamische Innovationseffekte werden in der Modellierung nicht berücksichtigt.

Die Modellierung der **Strom- und Energiebesteuerung** erfolgt über eine Anpassung der im Modell hinterlegten Energiepreise. Dieser Ansatz ähnelt der oben beschriebenen Modellierung des EU-ETS.

Der neu eingeführte nationale Emissionshandel (nEHS, BEHG) wirkt nur geringfügig auf die Industrie. Er ist mit einem in allen Varianten identischen Wachstumspfad abgebildet und betrifft alle Emissionsquellen des Sektors, die nicht im EU-ETS einbezogen sind. Für die Industrie bedeutet dies, dass bislang nicht im europäischen Emissionshandel (EU-ETS) erfasste Quellen von Emissionen aus fossilen Brenn- und Kraftstoffen ein Preissignal und damit einen Anreiz zur Emissionsminderung erhalten. Die erwartete Wirkung entfaltet sich über die preisgetriebene Konkurrenz von Technologien zur Wärmebereitstellung: klimaschonende Technologien werden durch die Verteuerung von CO<sub>2</sub>-Emissionen attraktiver. Für die Umsetzung des nEHS sind drei Zusammenhänge relevant: Preisannahmen,



Anwendungsbereich und Wirkmechanismus. Der Wirkmechanismus entspricht grundsätzlich dem generellen Vorgehen (unabhängig von der Ursache eines Preissignals). Diese werden im Folgenden kurz erläutert.

- Preisannahmen: Die Modellrechnung verwendet die im Vermittlungsausschuss im Dezember 2019 gefundene Einigung auf einen Preisfad bis 2025. 2026 wird das obere Ende der Preisspanne angenommen. Bis 2040 steigt der Zertifikatspreis linear auf 275 €/t (nominal). Die nominal angegebenen Werte werden für die Modellierung zum Inflationsausgleich an reale Preise angepasst. Es ergibt sich somit folgender Preisfad: 2021: 24, 2025: 50, 2030: 109, 2035: 165, 2040: 219 €<sub>2016</sub>/t CO<sub>2</sub> abgezinst.
- Anwendungsbereich: Entsprechend dem Ziel, Überschneidungen mit dem EU-ETS zu vermeiden, werden mit dem nEHS jene Emittenten im Modell adressiert, die nicht vom EU-ETS erfasst werden. Die Zuordnung erfolgt auf Prozessebene (z.B. Roheisenerzeugung im Hochofen, Ammoniakproduktion). In der bislang bestehenden Modellierung wurden industrielle Prozesse den Aktivitäten des EU-ETS zugewiesen. Alle dort nicht erfassten Quellen energiebedingter Emissionen sind nun im nEHS vertreten<sup>2</sup>. Dies betrifft überwiegend die nicht-energieintensive Industrie, da die großen Verwender fossiler Energieträger der energieintensiven Industrie bereits im EU-ETS erfasst sind.
- Wirkmechanismus
  - In welchem Umfang Brennstoffe und damit verbundene Technologien in FORECAST Verwendung finden, wird über ihre Attraktivität definiert. Diese setzt sich aus empirisch ermittelten Verhaltensparametern und Preissignalen zusammen. Grundsätzlich gilt, dass steigende Preise die entsprechenden Technologien und Energieträger unattraktiver machen. In welchem Maße Preisänderungen Wirkung haben, ist von den Modellparametern abhängig, die unter anderem sektorspezifische Besonderheiten widerspiegeln. Ist ein Sektor auf einen bestimmten Energieträger angewiesen (z.B. Kohle/Koks in der Stahlerzeugung im Hochofen), wirken Preissignale weniger stark als in Sektoren mit hoher Brennstoffflexibilität (Rehfeldt et al. 2018b).

---

<sup>2</sup> Im Rahmen der Modellgenauigkeit sind Anlagen zu Energieerzeugung, die aufgrund ihrer Kapazität gemäß Anhang I von Richtlinie 2009/29 unter den EU-ETS fallen würden, berücksichtigt. Dies erfolgt ebenfalls auf Prozessebene, sodass eine Unschärfe der Zuordnung zu EU-ETS und nEHS besteht. So werden Lücken und Doppelzählungen vermieden. Die Wirkung des nEHS kann durch diese Unsicherheit dennoch über- oder unterschätzt werden.

- Ein durch CO<sub>2</sub>-Bepreisung höherer effektiver Preis für fossile Energieträger steigert die relative Attraktivität von CO<sub>2</sub>-armen Energieträgern: Die Energieträger (und Technologien) stehen in Konkurrenz. Energieträger gleicher Attraktivität werden im Markt gleich stark vertreten sein. Sind Energieträger deutlich attraktiver (oder deutlich weniger attraktiv) als ihre Konkurrenz, wirken Preissignale nur geringfügig; der Zusammenhang ist nicht durchgehend linear. Daher können geringe Preissignale kaum Wirkung erzeugen, höhere Preisniveaus aber Kippbereiche erreichen, an denen Technologien oder Energieträger für den Markt interessant werden. Mit den angelegten Preisen im nEHS wird zum Beispiel Biomasse in vielen industriellen Prozessen attraktiver, in denen sie bereits heute eine Rolle spielt, also attraktiv ist. Die Wirkung auf die Nutzung von Strom zur Erzeugung von Prozesswärme ist allerdings über einen langen Zeitraum kaum wahrnehmbar, da die Preisdifferenz zum de facto Referenzenergieträger Erdgas zu groß ist, um durch das Preissignal des nEHS relevant beeinflusst zu werden. Nur hohe Preisstufen beeinflussen die Attraktivität strombasierter Technologien in relevantem Umfang. Die Wirkung auf die tatsächlichen Emissionen entfaltet sich dann aber erst durch den an die Lebensdauer gekoppelten Austausch von Bestandsanlagen. Daraus folgen zwei mögliche Pfade für stärkere Emissionsminderungen: Einerseits frühe starke Preissignale, die Lock-in-Effekte durch angepasstes Investitionsverhalten verhindern. Alternativ späte starke Preissignale, verbunden mit beschleunigtem/vorzeitigem Anlagenaustausch. Damit würden Anlagen aus dem Bestand entfernt, die das Ende ihrer Lebensdauer noch nicht erreicht haben, aber aufgrund ihrer Treibhausgasemissionen nicht mehr betrieben werden können.
- Wettbewerbliche Effekte, besonders bei Produkten im internationalen Wettbewerb, sowie generell Rückwirkungen auf Wertschöpfungsketten und Industriestruktur sind im Szenario nicht berücksichtigt. Diese können die Wirkung stark beeinflussen – besonders bei einem hohen CO<sub>2</sub>-Preisniveau oder starken Energiepreisanstiegen. Dies wird daher in weiteren Ariadne-Produkten untersucht.

### *3.3.3. Fiskalische Instrumente zur Innovationsförderung*

Zur Förderung der Diffusion neuer, CO<sub>2</sub>-armer Produktionsverfahren werden in der Modellierung beschlossene sowie umgesetzte Programme berücksichtigt, die direkte Investi-

tions- (CAPEX) und Betriebskostenförderung (OPEX) bereitstellen. Tabelle 2 zeigt die Annahmen hinsichtlich der verfügbaren Budgets der einzelnen Programme. Die Tabelle berücksichtigt bereits die geplanten Budgets der neuen Programme beziehungsweise der Aufstockungen durch das Sofortprogramm 2022 (Bundesregierung 2021). Budgets werden typischerweise nur für wenige Jahre in die Zukunft geplant, entsprechend stellt die Fortschreibung der jährlichen Budgets auf konstantem Niveau eine Annahme der Autoren dar. Die zukünftige Entwicklung der Förderbudgets ist sehr unsicher und ist hier eher als Größenordnung zu verstehen.

Diese Budgets werden im Modell FORECAST genutzt, um die zwischen den CO<sub>2</sub>-armen und konventionellen Produktionsverfahren bestehenden Differenzkosten im Betrieb auszugleichen sowie notwendige Investitionen zu ermöglichen. Durch Varianten der CO<sub>2</sub>- und Wasserstoffpreise verändern sich diese Differenzkosten, mithin die realisierbare Produktionsmenge der CO<sub>2</sub>-armen Produkte und daher die erzeugte Treibhausgasminde- rung.

Kurzname <sup>1</sup>	2020	2021	2022	2023	2024	2025	2026	2027	2028	2029	2030	Sum.
Innovationsfonds des EU-ETS	0	80	80	80	80	80	80	80	80	80	80	800
Programm zur Dekarbonisierung in der Industrie	80	80	310	500	650	650	650	650	650	650	650	5.520
Programm CO <sub>2</sub> -Vermeidung und -Nutzung	0	120	120	100	80	80	80	80	80	80	80	900
Klimaschutzdifferenzverträge	0	0	250	300	300	300	300	300	300	300	300	2.650
Wasserstoffeinsatz in der Industrie- produktion (IPCEI)	0	0	50	300	450	450	250	250	250	250	250	2.500
Ausschreibungen Chemie	0	0	0	100	100	100	50	50	50	50	50	550
SUMME	80	280	810	1.380	1.660	1.660	1.410	1.410	1.410	1.410	1.410	12.920

Tabelle 2: Annahmen zu Förderbudgets für CO<sub>2</sub>-arme Produktionsverfahren in Mio. Euro. Quelle: Eigene Berechnungen

In der Modellierung können die Budgets in sechs ausgewählte neue Produktionsverfahren investiert werden: Direktreduktion von Roheisen mit Erdgas (CH<sub>4</sub>-DRI) oder Wasserstoff (H<sub>2</sub>-DRI), wasserstoffbasierte Ammoniak- (H<sub>2</sub>-Ammoniak) und Methanolherstellung (H<sub>2</sub>-Methanol), Erzeugung von Olefinen über die Methanol-to-Olefines-Route (MtO) und die Elektrifizierung des Schmelzprozesses von Flach- und Behälterglas. Diesen werden

Budgetmengen zugeteilt. Dabei wird angenommen, dass eine hohe Fördereffizienz besteht und CAPEX-Förderung nur geringfügig in nicht erfolgreich umgesetzte Projekte fließt. OPEX-Förderung wird als auf der Produktionsmenge basierend berechnet und ist daher zu 100 % effektiv<sup>3</sup>. Für die Modellierung der durch die Förderbudgets ermöglichten Produktionsmengen wird die in den realen Programmen bestehende Grenze zwischen CAPEX- und OPEX-Förderbarkeit aufgehoben. Insgesamt wird das OPEX-Budget leicht überschritten (100 %-111 %) und das CAPEX-Budget nicht vollständig genutzt (~80 %). Zwischen der Gewährung einer CAPEX-Förderung und ihrer erstmaligen Wirkung wird ein Verzug von drei Jahren angenommen (Projektentwicklung und Inbetriebnahme).

In den Szenariovarianten entstehen durch die unterschiedlichen Preise jeweils andere Differenzkosten. Als Reaktion darauf werden für die Szenariodefinition andere Förderverteilungen angenommen<sup>4</sup>, durch welche die realisierten Produktionsmengen CO<sub>2</sub>-armer Produktionsverfahren variieren.

Nr.	Szenario	CH <sub>4</sub> -DRI	H <sub>2</sub> -DRI	H <sub>2</sub> -Ammoniak	H <sub>2</sub> -Methanol	MtO	Elektrische Glasschmelze
1	Basis	6,93	4,18	0,00	0,11	0,00	0,98
2	Niedrigerer CO <sub>2</sub> -Preis	4,41	2,93	0,00	0,00	0,00	1,44
3	Höherer CO <sub>2</sub> -Preis	6,96	5,29	0,00	0,53	0,08	1,75
4	CO <sub>2</sub> -Preissprung	6,96	6,18	0,00	0,53	0,08	1,75
5	CO <sub>2</sub> -Preissprung und beschleunigter Austausch	6,96	6,18	0,00	0,53	0,08	1,75
6	Höherer Wasserstoffpreis	8,27	2,93	0,00	0,05	0,00	1,55
7	Niedrigerer Wasserstoffpreis	4,41	8,64	0,74	0,41	0,05	1,44
8	Niedrigerer Wasserstoffpreis und beschleunigter Austausch	4,41	8,64	0,74	0,41	0,05	1,44
9	Energiepreisschock	0,00	7,97	0,00	0,00	0,00	1,44

Tabelle 3: Produktionsmengen ausgewählter CO<sub>2</sub>-armer Produktionsverfahren in den Szenariovarianten (2030) in Mio. t Produktion. Quelle: Eigene Berechnungen.

<sup>3</sup> Dies bedeutet, dass die Differenzkosten von produzierten Produkten erstattet werden. Die Treibhausgasreduzierung (durch den Ersatz der emissionsintensiveren Produktion) ist dann bereits eingetreten.

<sup>4</sup> Diese Zuteilungen sind nicht modellendogen optimiert. Sie versuchen aber, das verfügbare Budget für hohe Vermeidungswirkung einzusetzen. Sie sind als Annahmen zu verstehen und so entworfen, dass sie qualitativ auf steigende Preise reagieren – bei hohen Wasserstoffpreisen etwa weniger wasserstoffbasierte Chemie fördern. Es sind auch andere Verteilungen denkbar, etwa, dass gerade die Technologien mit hohen Differenzkosten gezielt gefördert werden. Dies würde kurz- und mittelfristig zu geringerer Vermeidung von Treibhausgasemissionen führen.

## 4. Szenariodefinition

### 4.1. Überblick der Szenarien

Um eine möglichst große Bandbreite an möglichen zukünftigen Entwicklungen zu berücksichtigen, werden in dieser Ariadne-Analyse ein Basisszenario und davon ausgehend acht weitere Szenariovarianten berechnet, die sich hinsichtlich einzelner zentraler Annahmen unterscheiden. Die Struktur der Szenariodefinition ist in Abbildung 5 zusammengefasst. Es wird zunächst ein Basisszenario definiert, welches eine Aktualisierung des Projektionsberichtes 2021 (Repenning et al. 2021) darstellt. Insbesondere wurden neue Instrumente aufgenommen, die noch nicht im Projektionsbericht enthalten waren.

Aufbauend auf dem Basisszenario werden acht Szenariovarianten definiert, um die großen Unsicherheiten hinsichtlich einzelner Annahmen bzw. Szenarioparameter zu berücksichtigen. In den Varianten werden Parameter verändert und dadurch mögliche alternative Entwicklungen abgebildet. Somit erlauben die Varianten durch den Vergleich zum Basisszenario ein tieferes Verständnis zur möglichen Wirksamkeit einzelner Stellhebel. Die Varianten zielen maßgeblich auf die zentralen Annahmen zu den Preisen für Emissionszertifikate im EU-ETS<sup>5</sup> sowie Wasserstoff ab. Eine zusätzliche Variante bildet kurzfristig sehr hohe Gas- und Strompreise ab. Für alle Varianten werden exogen festgelegte Preiszeitreihen des Basisszenarios angepasst. Es ergibt sich somit eine hohe Vergleichbarkeit der Varianten untereinander sowie mit dem Basisszenario. Da nur jeweils ein Parameter angepasst wird, kann die Wirkung hinsichtlich CO<sub>2</sub>-Minderung oder Energieverbrauch direkt diesem Parameter zugeordnet werden.

---

<sup>5</sup> Das nationale Emissionshandelssystem (nEHS, BEHG) ist für den Industriesektor weniger relevant. Für ihn werden keine Varianten gerechnet, sondern es wird ein für alle Rechnungen konstanter Verlauf (Anstieg bis 2040 auf 275 €/tCO<sub>2</sub>-Äquivalent nominal bzw. 219 €/t<sub>2016</sub>/t real) angenommen.



Abbildung 5: Überblick über die Szenariostruktur. Quelle: Eigene Darstellung.

Ausgehend vom mittleren Preisfad für Wasserstoff und CO<sub>2</sub> im Basisszenario werden jeweils Varianten festgelegt, welche einen höheren und einen niedrigeren Preisfad darstellen (Tabelle 4).

Nr	Kurzbezeichnung	Beschreibung (Abweichung von Basis)
1	Basisszenario	Bis Januar 2022 beschlossene Instrumente Der CO <sub>2</sub> -Preis im EU-ETS steigt linear auf 100 Euro/t bis 2030 Der H <sub>2</sub> -Preis liegt im Mittel bei 30 Euro/GJ
2	Niedrigerer CO <sub>2</sub> -Preis	CO <sub>2</sub> -Preis sinkt und verbleibt bis 2030 bei 50 €. Anschließend linearer Anstieg bis 2045 auf 60 €.
3	Höherer CO <sub>2</sub> -Preis	CO <sub>2</sub> -Preis erreicht in linearem Anstieg 2030 bereits 150 €. Anschließend weiterer Anstieg bis 2050 auf 350 €.
4	CO <sub>2</sub> -Preissprung	CO <sub>2</sub> -Preis erreicht 2023 bereits 150 €. 2030 springt er auf 250 € und 2040 auf 350 €. Dazwischen bleibt er jeweils konstant.
5	CO <sub>2</sub> -Preissprung und beschleunigter Austausch	Wie „CO <sub>2</sub> -Preissprung“. Zusätzlich ist der Austausch von Anlagen beschleunigt.
6	Höherer Wasserstoffpreis	Der Preis für Wasserstoff ist durchgehend höher und erreicht 2030 42 €/GJ.
7	Niedrigerer Wasserstoffpreis	Der Preis für Wasserstoff ist durchgehend niedriger und erreicht 2030 20 €/GJ.
8	Niedrigerer Wasserstoffpreis und beschleunigter Austausch	Wie „Niedrigerer Wasserstoffpreis“. Zusätzlich ist der Austausch von Anlagen und Brennstoffwechsel beschleunigt.
9	Energiepreisschock	Zwischen 2021 und 2025 entstehen Preisspitzen bei allen Energieträgern, maßgeblich bei Erdgas und Strom.

Tabelle 4: Übersicht und Beschreibung der Szenariovarianten. Quelle: Eigene Darstellung.

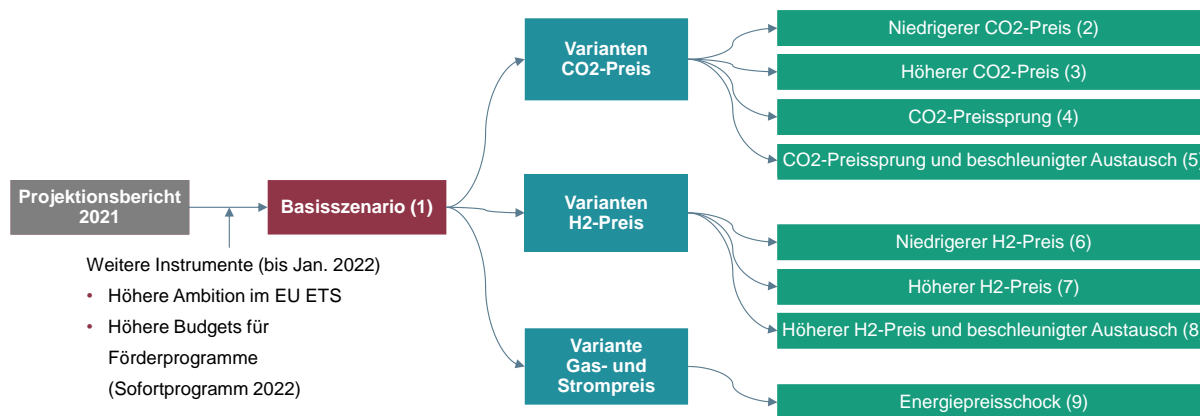
## **4.2. Definition des Basisszenarios**

Das Basisszenario basiert auf dem Projektionsbericht zur Entwicklung der Treibhausgasemissionen der Jahre 2021 bis 2040 (Repenning et al. 2021). Der Projektionsbericht berücksichtigt den zu Ende August 2020 beschlossenen Instrumentenmix für den Industriegesektor. Zusätzlich wird das Klimaschutz-Sofortprogramm 2022 (vom 23.6.2021 (Bundesfinanzministerium 2021)) in das Basisszenario aufgenommen. Dies äußert sich in höheren Förderbudgets für dekarbonisierte Produktionsverfahren (Stahl und Chemie). Des Weiteren wird die deutlich gestiegene Ambition im EU-ETS berücksichtigt, welche sich bereits in gestiegenen Zertifikatspreisen im Markt widerspiegelt. Entsprechend nutzt das Basisszenario einen deutlich höheren CO<sub>2</sub>-Preisfad als noch der Projektionsbericht. Dazu gehört auch stärkeres Vertrauen der Investoren in das Preissignal und entsprechend die Annahme einer Preisvorausschau um fünf Jahre.

Auch hinsichtlich Annahmen zu Energiepreisen und wirtschaftlicher Entwicklung folgt das Basisszenario dem Projektionsbericht. Der coronabedingte Einbruch des BIP sowie der industriellen Wertschöpfung im Jahr 2020 werden berücksichtigt und für die Folgejahre wird eine Erholung angenommen. Die Auswirkungen des Krieges in der Ukraine sind nicht Bestandteil des Szenarios. Im Mittel wächst die industrielle Wertschöpfung bis 2030 um jährlich 0,7 %. Produktionsmengen einzelner CO<sub>2</sub>-intensiver Grundstoffe folgen heutigen Trends. Eine detaillierte Beschreibung dieser und weiterer Annahmen zum Basisszenario findet sich in den folgenden Abschnitten.

Im Ergebnis zeigt das Basisszenario damit eine mögliche Entwicklung von Emissionen und Energieverbrauch im Industriegesektor, wenn die bis Januar 2022 beschlossenen Instrumente in der jetzigen Form umgesetzt beziehungsweise weitergeführt werden. Es lassen sich Schlussfolgerungen zur Lücke hinsichtlich der Zielerreichung 2030 und zur Entwicklung der Emissionen darüber hinaus ziehen. Starke langfristige Verwerfungen bei den Energiepreisen sind in diesem Szenario nicht enthalten. Dafür wird die Variante *Energiepreisschock* definiert.

#### 4.2.1. Entwicklung der industriellen Wertschöpfung

Die wirtschaftliche Entwicklung ist eine zentrale Einflussgröße auf den Energieverbrauch sowie die CO<sub>2</sub>-Emissionen der Industrie. Stärkeres Wirtschaftswachstum führt zu höherem Energieverbrauch und Emissionen, während sich Rezessionen durch einen Einbruch beider Größen auszeichnen. Im Modell FORECAST wird die wirtschaftliche Entwicklung der Industrie anhand von zwei (exogenen) Parametern berücksichtigt: Die Bruttowertschöpfung der Industrie sowie die Produktionsmenge ausgewählter energieintensiver Produkte der Grundstoffindustrie. Im Folgenden werden die entsprechenden Annahmen für das Basisszenario beschrieben. Es werden die gleichen Annahmen wie im Projektionsbericht 2021 genutzt, um eine hohe Vergleichbarkeit zu erzielen.

Die Bruttowertschöpfung (BWS) hat sich als häufig genutzte Einflussgröße in Energienachfrageanalysen zum Industriesektor etabliert. Sie wird für die volkswirtschaftliche Gesamtrechnung erstellt und gibt den im Produktionsprozess geschaffenen Mehrwert an (siehe Destatis 2022). Im Modell FORECAST wird die Bruttowertschöpfung entsprechend der Systemgrenze der Arbeitsgemeinschaft Energiebilanzen (AGEB) (AG Energiebilanzen 2022) auf Ebene der einzelnen Industriebranchen genutzt. Zum Zeitpunkt der Modellrechnung waren statistische Zeitreihen der BWS bis zum Jahr 2020 für das verarbeitende Gewerbe verfügbar. Dadurch konnte der coronabedingte Einbruch der Wirtschaftsleistung im Frühjahr 2020 berücksichtigt werden. Eine Aufteilung auf die einzelnen Wirtschaftszweige (Industriebranchen) war nur bis zum Jahr 2018 verfügbar. Entsprechend musste diese Aufteilung bis 2020 extrapoliert werden. Die Entwicklung von 2020 bis 2040 stellt eine Annahme dar.

Die Coronakrise hat einen großen Einfluss auf die Wirtschaftsleistung. Im Jahr 2020 ging das BIP um etwa 5 % gegenüber dem Vorjahr zurück, während die BWS des Industriesektors (~Verarbeitendes Gewerbe) sogar um etwa 10 % zurückging. Dieser Einbruch hatte entsprechend große Auswirkungen auf die CO<sub>2</sub>-Emissionen der Industrie. Im Basisszenario wurde angenommen, dass dieser Wirtschaftseinbruch in allen Branchen gleichmäßig stattfand – mit Ausnahme der Bauwirtschaft und den damit verbundenen Branchen (bezüglich Energie- und Treibhausgasemissionen vor allem relevant: Zementherstellung). Diese entwickelte sich laut Statistischem Bundesamt eher auf dem Vorjahresniveau, was



entsprechend auch im Basisszenario für 2020 angenommen – und mittlerweile durch Produktionsmengen für 2021 bestätigt – wurde. Die Erholung aus der Coronakrise aber ist gesamtwirtschaftlich ungewiss. Es wird angenommen, dass eine graduelle Erholung stattfindet und bis zum Jahr 2025 alle Industriebranchen wieder auf ihrem ursprünglichen Wachstumspfad sind. Somit werden keine Anlagen stillgelegt – oder allgemeiner gesprochen: die Produktionskapazität bleibt erhalten. Die resultierende Entwicklung der BWS ist in Abbildung 6 dargestellt. Der projizierte Wachstumstrend folgt dem BIP.



Abbildung 6: Annahme zur Bruttowertschöpfung der Industrie im Basisszenario (Ab 2021 Projektion).  
Quelle: Projektionsbericht 2021

#### 4.2.2. Entwicklung der Produktionsmengen

Zusätzlich (und mit größerem Einfluss auf die Ergebnisse) zur BWS wird im Modell FORECAST für die energieintensiven Produkte der Grundstoffindustrie die physische Produktionsmenge, gemessen in Tonnen, als Einflussgröße berücksichtigt. Diese hat den Vorteil, dass sie deutlich enger mit dem Energieverbrauch und den CO<sub>2</sub>-Emissionen korreliert. Sie ist besonders dort gut geeignet, wo eher homogene Produkte hergestellt werden, wie zum Beispiel in der Zement-, Glas- oder Stahlindustrie. Im Modell FORECAST werden über 60 einzelne energieintensive Produkte berücksichtigt. Im Folgenden wird auf die wichtigsten eingegangen und die Annahmen für das Basisszenario werden beschrieben.

Statistische Daten für die Produktionsmenge einzelner Produkte sind aus verschiedenen Quellen, wie unter anderem Veröffentlichungen der Branchenverbände, verfügbar und wurden zu einem konsistenten Datensatz zusammengestellt. Je nach Quelle waren Daten bis 2018 oder 2019 verfügbar. Lediglich für die Produktion von Rohstahl konnte bereits der statistische Wert für 2020 genutzt werden. Für die anderen Produkte wurde entsprechend angenommen, dass es im Jahr 2020 einen ähnlichen Einbruch wie bei der BWS der entsprechenden Industriebranche gab. Auch hinsichtlich der wirtschaftlichen Erholung wurde entsprechend der BWS angenommen, dass diese graduell in den Jahren bis 2025 vollständig stattfindet. Abbildung 7 zeigt die resultierenden Annahmen zur Entwicklung der Produktionsmenge ausgewählter wichtiger Produkte bis zum Jahr 2040.

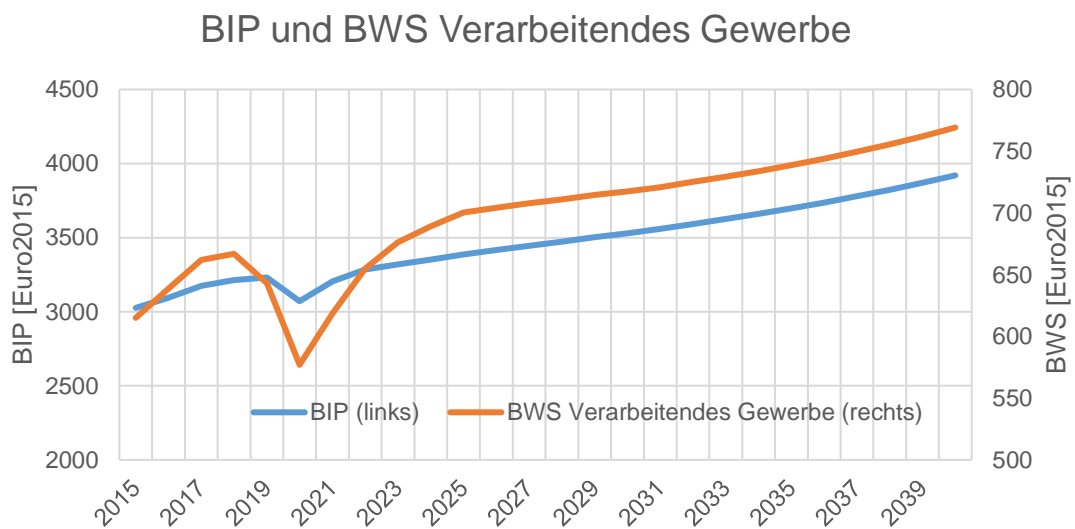
Bis auf den Einbruch im Jahr 2020 zeigen alle Produkte kontinuierliche Entwicklungen und es sind keine strukturellen Brüche unterstellt. Dennoch gibt es leichte Unterschiede zwischen den Produkten. Besonders groß war der Einbruch 2020 bei der Produktion von Rohstahl. Auch hier wurde angenommen, dass die Produktionsmenge 2025 wieder auf dem Vorkrisenniveau liegt und langfristig leicht steigt. Die Zementproduktion entwickelt sich langfristig eher konstant und auch für das Jahr 2020 wurde eine stabile Entwicklung angenommen, entsprechend der Hochkonjunktur in der Bauwirtschaft. Aufgrund der hohen Emissionsmengen aus der Herstellung von Stahl und Zement haben diese Annahmen großen Einfluss auf die resultierenden CO<sub>2</sub>-Emissionen im Basisszenario. Insbesondere eine schnellere (oder langsamere) Erholung kann für die ersten Modellierungsjahre große Änderungen der Ergebnisse erzeugen. Bis 2030 kann aber davon ausgegangen werden, dass andere Effekte – beziehungsweise die mit den Annahmen der Produktionsentwicklung üblichen Unsicherheiten – dominieren und der Coroneffekt keinen relevanten Einfluss mehr ausübt.

Denn wie andere Annahmen (Energieträgerpreis, Entwicklung der CO<sub>2</sub>-Preise, Verhaltensänderungen) sind die unterstellten Entwicklungen der Produktionsmengen sehr unsicher. Gerade für diese – besonders einflussreiche – Annahme der Szenariodefinition ist daher das Verständnis der Szenariomethode als „Wenn-Dann“-Aussage wichtig (Byfield 2014): Unter den als „Wenn“ formulierten Annahmen sind die Ergebnisse der Modellrechnungen möglich. Da diese Ariadne-Analyse ein konkretes Set an Politikmaßnahmen

untersucht, gehören Varianten der Produktionsmengen im Besonderen und der wirtschaftlichen Entwicklung im Allgemeinen nicht zu dieser Variantenbildung. Sie sind für alle Varianten identisch.



Abbildung 7: Annahmen zu den Produktionsmengen wichtiger energieintensiver Produkte im Basisszenario (Darstellung vereinfachend interpoliert ab 2020 in 5-Jahresschritten). Quelle: Projektionsbericht 2021

#### 4.3.2. Entwicklung der Energieträgerpreise

Die Energieträgerpreise sind eine weitere wichtige „Wenn“-Aussage der Szenarien. Sie bestimmen maßgeblich die Kosten der Prozesswärmeerzeugung und damit die Attraktivität der sie nutzenden Erzeugungstechnologien. In dieser Ariadne-Analyse werden die Preispfade für Strom, Erdgas und weitere konventionelle Energieträger des Projektionsberichts 2021 genutzt (Abbildung 8).

In diesen steigen die Preise ölbasierter Energieträger bis 2030 und darüber hinaus relevant an (+70 %/80 %). Der Strompreis sinkt bis 2030 und steigt dann an (-5 %/+7 %). Gasbasierte Energieträger (darunter maßgeblich Erdgas) werden moderat teurer

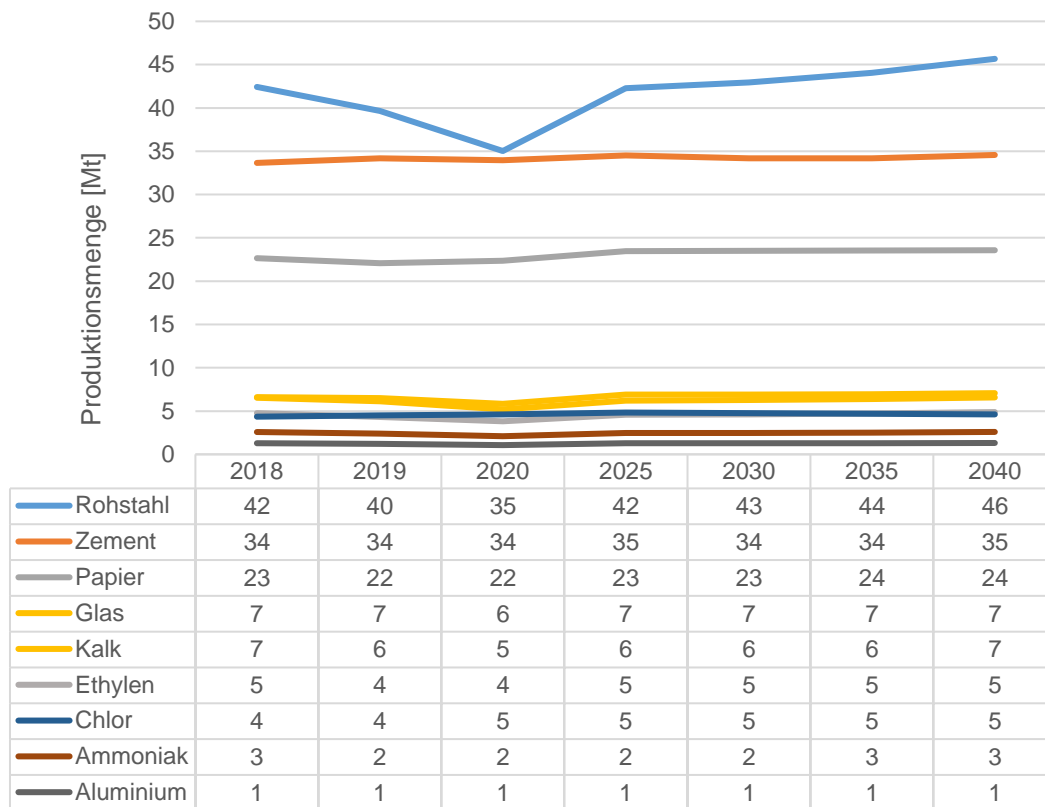
(+10 %/+18 %). Diese Preispfade wurden vor 2022 definiert und berücksichtigen nicht die im Umfeld des Krieges in der Ukraine beobachteten Preissprünge bei Erdgas. Dies wird in der Szenario-Variante Energiepreisschock betrachtet und in anderen Ariadne-Produkten detaillierter untersucht.

Für die Interpretation der durch die Preisentwicklung ausgelösten Impulse in der Modellierung ist vor allem der relative Preis der Energieträger ausschlaggebend. Abgesehen von Heizöl (welches nur einen geringen Teil der industriellen Energienachfrage ausmacht), bleibt dieses im gesamten Modellierungszeitraum ähnlich. Es ist daher davon auszugehen, dass diese speziellen Energieträgerpreisannahmen einen geringen Einfluss auf veränderte Energienutzung haben.

Der in der Basis und in den Varianten unterstellte Wasserstoffpreis ist in Abbildung 10 dargestellt. Für die in der Industrie verwendete Biomasse wurde in den Szenarien jeweils ein Preispfad eingerichtet, der ihre Nutzung begrenzt. Dies entspricht – je nach CO<sub>2</sub>-Preispfad – bis 2040 einer Verdopplung bis Vervierfachung des Preises von 2020<sup>6</sup>.



Abbildung 8: Energieträgerpreisannahmen des Basisszenarios und aller Varianten (Ausnahme Energiepreisschock). Quelle: Eigene Darstellung.

<sup>6</sup> Diese Annahme geht darauf zurück, dass die in der Industrie verwendete Biomasse als Reststoffe der Produktion besondere Qualitäten besitzt, vor allem aber stark begrenzt verfügbar ist. Durch die oft interne Nutzung ist es nicht möglich, Marktpreise anzugeben. Somit sind die Angaben als Schattenpreis zu verstehen. Dieser sorgt dafür, dass bei steigenden Preisen von Konkurrenzprodukten (wie z.B. Erdgas, Heizöl) die Biomasse nicht unbegrenzt als billiger Energieträger wahrgenommen wird. Allerdings wurde nicht angenommen, dass keine zusätzliche Biomasse eingesetzt werden kann – auch dies wäre allerdings eine plausibilisierbare Annahme.

### 4.3. Definition der Szenariovarianten

Tabelle 5 zeigt eine Übersicht der variierten Szenarioannahmen und ihrer Definition im Basisszenario und den Varianten.

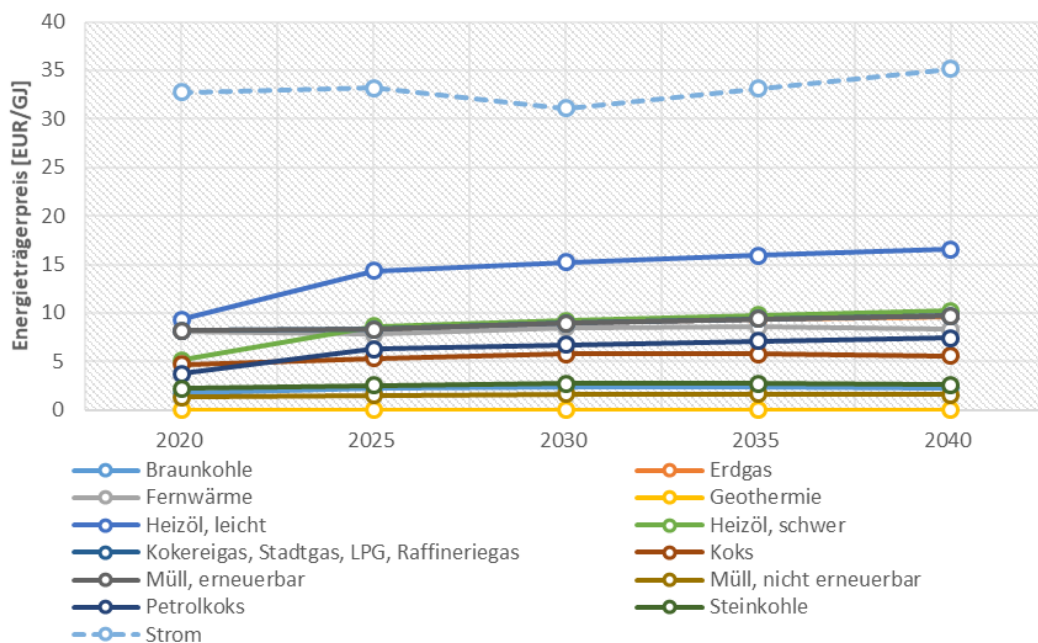
		H <sub>2</sub> -Preis 2030	CO <sub>2</sub> -Preis ETS 2030	Invest-Verhalten	Energieträgerpreise
	Einheit	[Euro2020/ MWh H <sub>2</sub> ]	[Euro2020/ t CO <sub>2</sub> ]	-	
1	Basis	110	100	Hemmnisse	=Basis
2	Niedrigerer CO <sub>2</sub> -Preis	=Basis	50	=Basis	=Basis
3	Höherer CO <sub>2</sub> -Preis	=Basis	150	=Basis	=Basis
4	CO <sub>2</sub> -Preissprung	=Basis	150	=Basis	=Basis
5	CO <sub>2</sub> -Preissprung und beschleunigter Austausch	=Basis	150	beschleunigter Anlagenaustausch	=Basis
6	Höherer Wasserstoffpreis	150	=Basis	=Basis	=Basis
7	Niedrigerer Wasserstoffpreis	70	=Basis	=Basis	=Basis
8	Niedrigerer Wasserstoffpreis und beschleunigter Austausch	70	=Basis	beschleunigter Anlagenaustausch	=Basis
9	Energiepreisschock	=Basis	=Basis	=Basis	Spitze 2021/22

Tabelle 5: Beschreibung und Definition von Basisszenario und Varianten. Quelle: Eigene Darstellung.

Abbildung 9 zeigt die angenommenen **Variationen für die CO<sub>2</sub>-Preise**. Maßgeblich für die Industrie sind die im EU-ETS angenommenen Preise. Der ebenfalls angegebene Preisverlauf des BEHG betrifft nur einen kleineren Teil der Treibhausgasemissionen der Industrie. Die Varianten niedriger und höherer Wasserstoffpreis liegen im Jahr 2030 50 % unter beziehungsweise über dem Wert von 100 Euro/t CO<sub>2</sub> im Basisszenario. Die Variante „CO<sub>2</sub>-Preissprung“ nimmt dabei die Steigerung des kommenden Jahrzehnts gegenüber der Variante „Höherer CO<sub>2</sub>-Preis“ jeweils vorweg. Für die **Wasserstoffvarianten** „Höherer Wasserstoffpreis“ und „Niedrigerer Wasserstoffpreis“ werden parallel verschobene Preise angenommen, die den Bereich von 20 bis 40 €/GJ (7 €/kWh bis 14 €/kWh bzw. 2,4 €/kg bis 4,8 €/kg) aufspannen. Die Preisentwicklung auf diesen grundsätzlichen Niveaus wird an den hinterlegten Strompreis des Basisszenarios gekoppelt (Abbildung 10).



Abbildung 9: Verlauf der CO<sub>2</sub>-Bepreisung (EU-ETS und BEHG) in den Szenariovarianten. Quelle: Eigene Darstellung



Abbildung 10: Verlauf der Wasserstoffkosten in den Szenariovarianten. Quelle: Eigene Darstellung.

Zwei Szenariovarianten unterstellen einen **beschleunigten Anlagenaustausch** und damit ein verändertes Investitionsverhalten der Unternehmen. In diesen werden bestehende (fossile) Anlagen zur Erzeugung von Prozesswärme – Dampferzeuger und Industrieöfen – früher als nach dem regulären Reinvestitionszyklus ausgetauscht. Dies wird im Modell

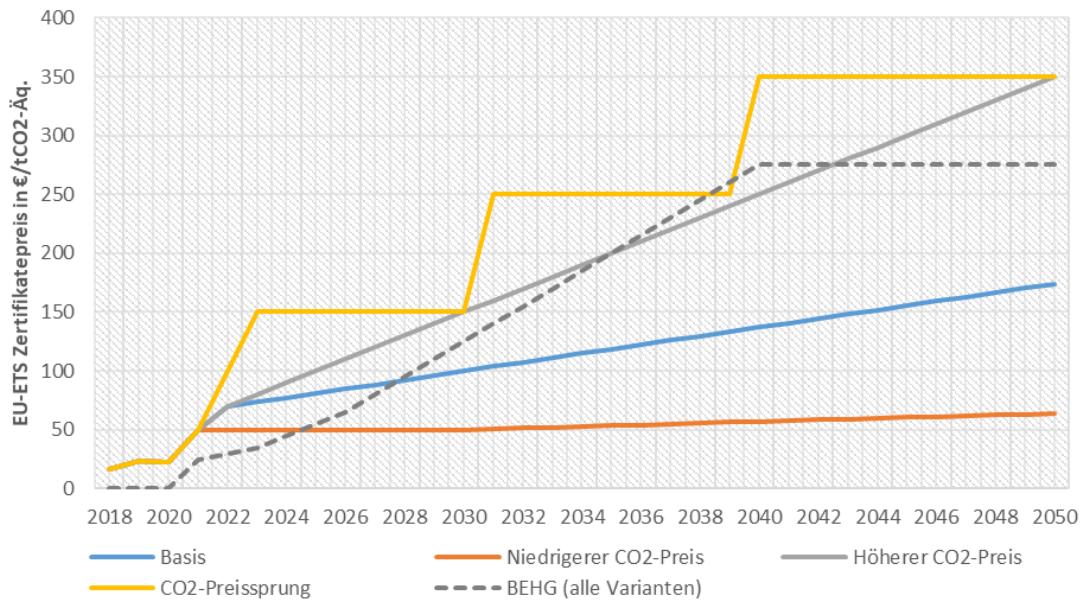
durch eine verkürzte Anlagenlebensdauer umgesetzt. Dies kann eine Reaktion auf starke Preissignale sein (CO<sub>2</sub>-Preis oder Wasserstoffpreis), aber auch andere – schwer messbare – Einflüsse können als Begründung angenommen werden. Darunter fallen bessere Informationsverfügbarkeit hinsichtlich Technologiealternativen, stärkeres Bewusstsein für die Klimakrise, der Wunsch nach positiver Außendarstellung, Druck zur Dekarbonisierung entlang der Wertschöpfungskette und andere. Es liegen keine für die Modellierung verwendbaren empirischen Daten vor, welche die Reaktion von Preissignalen und den beispielhaft herangezogenen anderen Einflüssen quantifizierbar machen würden. Die Veränderungen der Austauschraten sind daher als Annahme vor dem Hintergrund großer Unsicherheit und als Exploration des Lösungsraumes zu verstehen.

Im Einzelnen besteht die Annahme darin, dass ab 2022 Bestandsanlagen zur Dampf- und Warmwassererzeugung nach 90 % ihrer technischen Lebensdauer ausgetauscht werden<sup>7</sup>. 2025 sinkt dieser Wert auf 70 % und 2035 auf 50 %. Für Industrieöfen wird eine vergleichbare Beschleunigung des Energieträgerwechsels angenommen. Die Austauschrate verdoppelt sich also mittelfristig. Die Qualität dieser Annahme (Verhaltensänderung Investierender) ist nicht zu unterschätzen, da sie Anpassungen des Wirtschaftlichkeitskalküls (Verlust von in der Vergangenheit getätigten Investitionen) und eine damit verbundene erhöhte Risikobereitschaft oder mindestens eine veränderte Risikowahrnehmung postuliert. Auch die Quantität (Verdopplung des Anlagenaustausches) ist ambitioniert. Die Variantenkonstruktion geht davon aus, dass die Varianten ohne Verhaltensänderungen den unteren – und jene mit Verhaltensänderung entsprechend den oberen – Rand der möglichen Reaktionen und damit des durch diese Varianten aufgespannten Lösungsraumes bilden. Wo genau dazwischen die Realität liegt, kann mit dieser Methode aber nicht abgebildet werden.

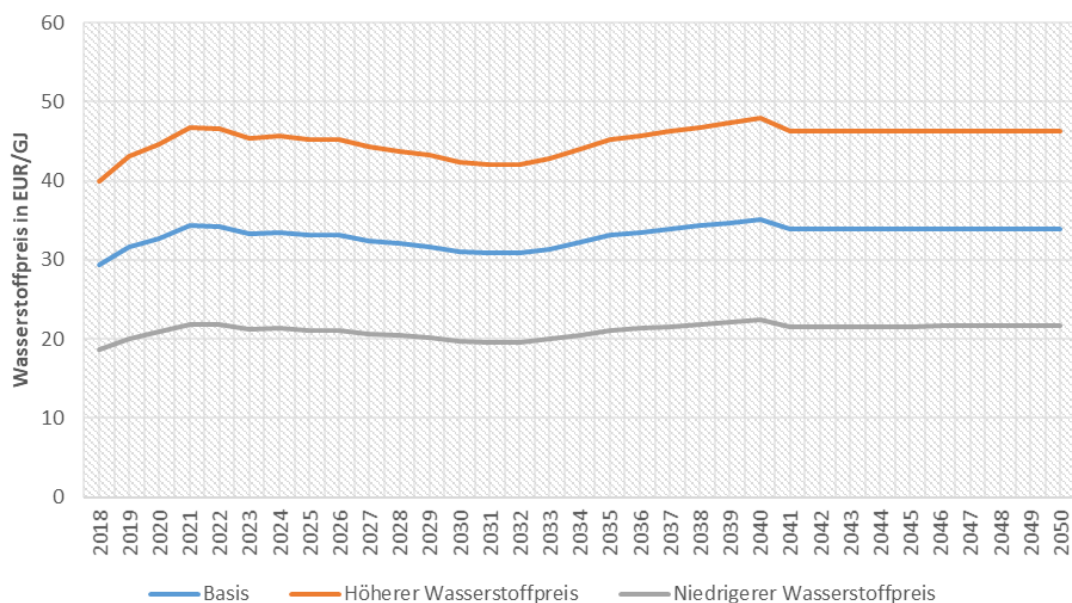
Allerdings betrifft die Verhaltensänderung bei hinreichend starken Preissignalen überwiegend bereits 2020 bestehende Anlagen. Das mittlere Anlagenalter sinkt deutlich und

---

<sup>7</sup> Bereits (direkt und indirekt) elektrifizierte Anlagen sind davon ausgenommen, da sie als kompatibel mit mittel- bis langfristiger Dekarbonisierung betrachtet werden und daher im Rahmen der angenommenen Erklärungsansätze keinen Druck zum vorzeitigen Austausch erfahren.

so lassen sich diese Varianten auch als generelle Modernisierungsanstrengung – über den Kontext der Dekarbonisierung hinaus – interpretieren.

Im Szenario **Energiepreisschock** folgen stark steigende Energieträgerpreise in den Jahren 2021 und 2022 einem Niedrigpreisereignis 2020 und es wird ein mittelfristig (bis 2025 bzw. 2030) höheres Niveau unterstellt (Abbildung 11). Langfristig schwenken die Energiepreise auf ein Niveau nahe dem Basisszenario ein. Ausgenommen davon ist Erdgas, welches langfristig mit einem Preisaufschlag belegt wird. Damit wird die veränderte Lieferstruktur (LNG statt Pipelines) abgebildet<sup>8</sup>. Die Preisspitzen werden für Kohle und Öl als weniger ausgeprägt und kürzer angenommen, da sich in der aktuellen Diskussion bereits leichter zugängliche Substitutionsmöglichkeiten abzeichnen. Dennoch sind diese unterstellten Entwicklungen als höchst unsichere Annahme zu verstehen.

---

<sup>8</sup> Der langfristige Preisauflschlag ist als Annahme zu verstehen. Die konkreten Auswirkungen auf die Preisbildung sind noch nicht absehbar.





Abbildung 11: Preise für Energieträger in der Szenariovariante *Energiepreisschock* (Oben: fossile Brennstoffe, unten: Strom). Quelle: Eigene Darstellung.

## 5. Ergebnisse

Im Folgenden werden die Ergebnisse aller Szenariovarianten im Vergleich ausgewertet. Dabei wird zunächst das Basisszenario gezeigt, bevor der Meilenstein im Jahr 2030 und die langfristige Minderungsdynamik bis 2040 betrachtet werden.

Im Folgenden werden die resultierenden Treibhausgasemissionen des Industriesektors nach Sektordefinition des Klimaschutzgesetzes angegeben. Diese Systematik beinhaltet neben energiebedingten Emissionen – zum Beispiel zur Erzeugung von Prozesswärme in Industrieöfen – auch prozessbedingte Emissionen, wie sie bei der Produktion von Zementklinker, Kalk und einigen chemischen Prozessen entstehen („Prozesse inkl. CCS“). Darüber hinaus werden auch Treibhausgasemissionen in von der Industrie betriebenen Kraftwerken dem Industriesektor zugeschlagen („Differenz energiebedingt“). Die dort angegebenen Treibhausgasemissionsmengen spiegeln den Brennstoffeinsatz zur Stromproduktion wieder<sup>9</sup> und sind modell-exogen auf Basis einer angenommenen Entwicklung der Stromerzeugung hinterlegt.

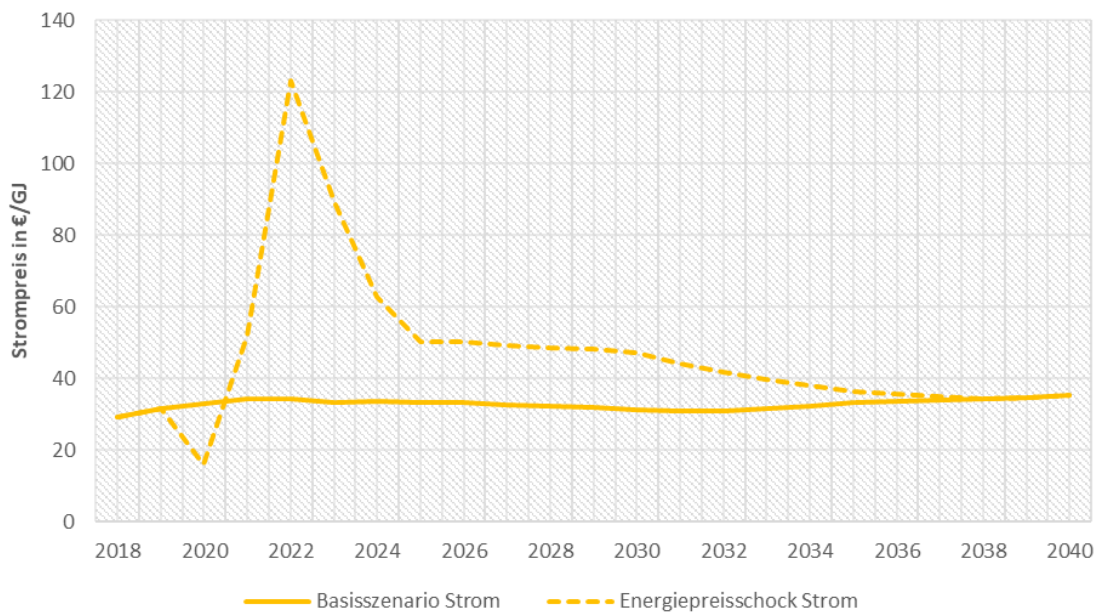
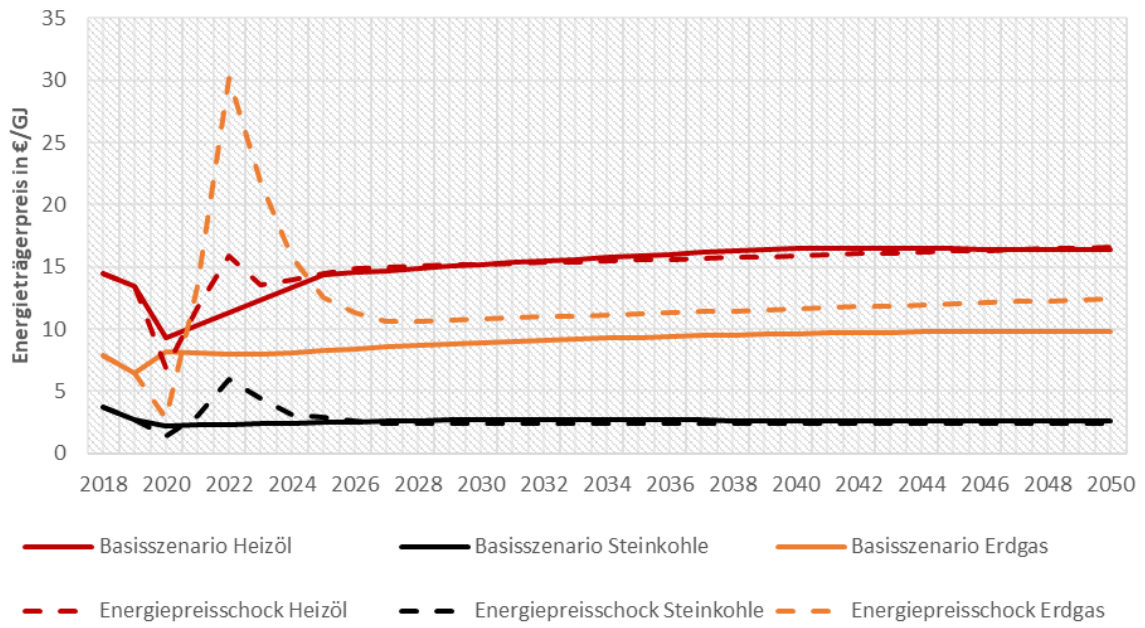
### 5.1. Das Basisszenario

Das Basisszenario beinhaltet bereits Weiterentwicklungen der politischen Instrumente im Vergleich zum Projektionsbericht 2021 (Repenning et al. 2021). Abbildung 12 zeigt die resultierende Entwicklung der THG-Emissionen des Basisszenarios im Vergleich zum Zielpfad des Klimaschutzgesetzes mit dem Meilenstein von 118 Mt<sub>CO<sub>2</sub>-Äq.</sub> als Zielwert für 2030. Das Basisszenario zeigt bereits eine deutliche Reduktion der THG-Emissionen gegenüber 2018. Es wird allerdings auch deutlich, dass das Absinken der Emissionen im Vergleich zum nötigen Zielpfad des Klimaschutzgesetzes nicht schnell genug geht. Kurzfristig erreicht der Industriesektor zwar aufgrund der Coronakrise die Minderungsziele, der Zielwert für das Jahr 2030 wird allerdings bereits deutlich verfehlt und es zeigt sich eine Lücke von etwa 11 Mt<sub>CO<sub>2</sub>-Äq.</sub> Aufgrund von Instrumentenreformen und höheren CO<sub>2</sub>-

---

<sup>9</sup> Der Einsatz zur Wärmeerzeugung ist in den jeweiligen Energieträgern enthalten. Dies entspricht der AGEB-Systematik.

Preisen ist die Lücke deutlich geringer als noch im Projektionsbericht 2021 mit 38 Mt<sub>CO<sub>2</sub>-Äq.</sub>

Es ergibt sich eine Gesamtminderung bis 2030 gegenüber 2018 in Höhe von 56,2 Mt<sub>CO<sub>2</sub>-Äq.</sub>. Gegenüber 1990 sinken die Treibhausgasemissionen um 149,9 Mt<sub>CO<sub>2</sub>-Äq.</sub> (54%).<sup>10</sup> Die Treibhausgasemissionen im Basisszenario teilt sich in einen Rückgang der prozessbedingten Emissionen um 14,5 Mt<sub>CO<sub>2</sub>-Äq.</sub> (darin etwa 0,8 Mt<sub>CO<sub>2</sub>-Äq.</sub> CCS) und der energiebedingten Treibhausgasemissionen um 35,6 Mt<sub>CO<sub>2</sub>-Äq.</sub> gegenüber 2018 (185,6 Mt<sub>CO<sub>2</sub>-Äq.</sub>) auf. Zusätzlich sinken die Treibhausgasemissionen der Industriekraftwerke um 6,1 Mt<sub>CO<sub>2</sub>-Äq.</sub>, wenn davon ausgegangen wird, dass diese gleich schnell wie die energiebedingten Emissionen zur Wärmeerzeugung sinken.



Abbildung 12: Treibhausgasemissionen kalibriert auf den Nationalen THG-Inventarbericht im Basisszenario. Quelle: Eigene Darstellung

Die energiebedingten Treibhausgasemissionen entstehen aus der Verwendungsweise Verbrennung fossiler Energieträger (siehe Abbildung 13). Gegenüber 2018

<sup>10</sup> Aufgrund der Methodik der Berichterstattung zum nationalen Treibhausgasinventar existieren je nach Version unterschiedliche Werte für die Treibhausgasemissionen in 1990 und 2018. Wir nutzen hier die Version der CRF-Tabellen vom April 2022, in der für 1990 im Bereich 1A.2 (energiebedingte Emissionen der Industrie) 186,6 Mt<sub>CO<sub>2</sub>-Äq.</sub> und im Bereich 2(I) A-H (prozessbedingte Emissionen der Industrie und Produktverwendung) 92,5 Mt<sub>CO<sub>2</sub>-Äq.</sub>, zusammen 279,3 Mt<sub>CO<sub>2</sub>-Äq.</sub> angegeben sind. Für 2018 entsprechend 126,5 Mt<sub>CO<sub>2</sub>-Äq.</sub> und 59,2 Mt<sub>CO<sub>2</sub>-Äq.</sub>, zusammen 185,6 Mt<sub>CO<sub>2</sub>-Äq.</sub>

sinkt der Erdgasbedarf bis 2030 um 43 TWh, der Kohlebedarf um 55 TWh, während der Strombedarf leicht (4 TWh) steigt. Entsprechend überkompensiert die zunehmende Elektrifizierung bereits Energieeinsparungen durch einen starken hinterlegten Effizienzfortschritt beim Stromverbrauch. Der Rückgang der Kohlenutzung ist maßgeblich (zu 70 %) auf die Eisen- und Stahlherstellung zurückzuführen. Der gesamte Endenergiebedarf sinkt um 65 TWh bis 2030 - trotz ansteigender Wirtschaftsleistung. Bis 2040 setzt sich diese Entwicklung kontinuierlich fort. Der coronabedingte Rückgang des Energieverbrauchs im Jahr 2020 ist direkt auf ein kurzfristiges Herunterfahren der Produktionsmengen einzelner energieintensiver Produkte – vor allem Stahl – zurückzuführen. Hier wurde davon ausgegangen, dass die Produktionskapazitäten in den folgenden Jahren wieder stärker ausgelastet werden und es nicht zu langfristigen Stilllegungen kommt.

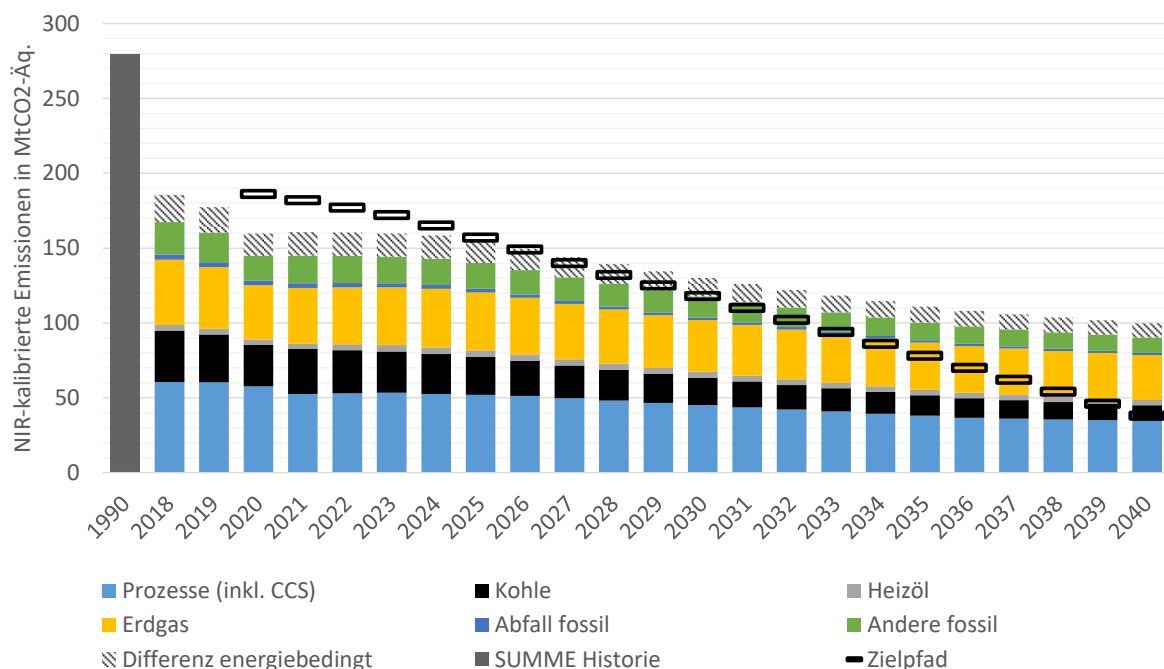

Abbildung 13: Resultierender Endenergiebedarf des Industriesektors nach Energieträgern im Basisszenario. Quelle: Eigene Darstellung.

Insgesamt zeigt sich im Basisszenario, dass sich der Industriesektor noch nicht auf einem Pfad zur THG-Neutralität befindet, der mit dem Klimaschutzgesetz kompatibel wäre. In 2040 werden noch große Mengen fossiler Energien eingesetzt und auch bis 2030 ist der Rückgang bei den fossilen Energien zu langsam, um das Sektorziel zu erreichen.

Die vergleichende Auswertung der Szenariovarianten zeigt im Folgenden, wie robust diese Ergebnisse sind und welchen Einfluss Änderungen bei zentralen Annahmen haben.

## **5.2. Szenarienvergleich: Der Meilenstein im Jahr 2030**

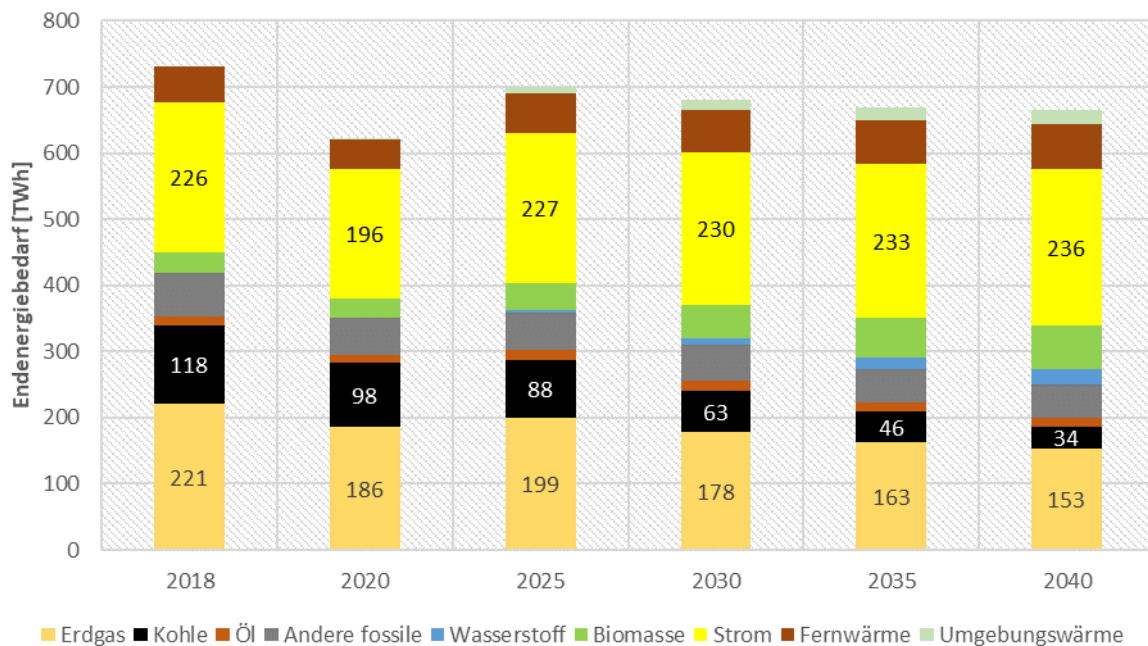
Die Ergebnisse des Basisszenarios und der Varianten sind anhand ausgewählter Kennwerte für das Jahr 2030 in

Tabelle 6, Abbildung 14 und Abbildung 15 zusammengefasst. Im Jahr 2030 besteht eine Bandbreite der Treibhausgasemissionen von 114 Mt<sub>CO<sub>2</sub>-Äq.</sub> bis 138 Mt<sub>CO<sub>2</sub>-Äq.</sub>

Das **2030-Sektorziel** wird lediglich in zwei von neun Szenariovarianten knapp erreicht. Dies nur unter der Bedingung, dass der Anlagenaustausch gegenüber dem regulären Reinvestitionszyklus beschleunigt wird und sich ein hoher CO<sub>2</sub>-Preis (150 Euro/t CO<sub>2</sub> bis 2030) oder ein niedriger Wasserstoffpreis (7 €/ct/kWh bzw. 2,4 €/kg im Mittel) einstellt. Mit hoher Wahrscheinlichkeit wird das Sektorziel demnach mit dem aktuell beschlossenen Instrumentenmix verfehlt. In den übrigen Szenarien wird strikt am Re-Investitionszyklus festgehalten, der bei einigen Anlagen und Branchen aufgrund der technischen Lebensdauern der Anlagen sehr lang sein kann. So wird im Zeitraum bis 2030 nur ein kleiner Teil des Anlagenbestandes ausgetauscht beziehungsweise modernisiert und entsprechend sind die erreichbaren CO<sub>2</sub>-Minderungen auch bei hohen wirtschaftlichen Anreizen eingeschränkt. Entsprechend kann die Wahrscheinlichkeit der Zielerreichung alleine über den beschlossenen Instrumentenmix als eher niedrig eingestuft werden.

Die **Variation des CO<sub>2</sub>-Preises** zeigt eine deutliche Bandbreite. So führt ein niedrigerer Preisfad mit 50 Euro/t CO<sub>2</sub> im Jahr 2030 gegenüber der Annahme von 100 Euro/t<sub>CO<sub>2</sub>-Äq.</sub> im Basisszenario zu einem etwa 10 Mt<sub>CO<sub>2</sub>-Äq.</sub> höheren Emissionsniveau. Ein Anstieg des CO<sub>2</sub>-Preises auf 100 Euro/t<sub>CO<sub>2</sub>-Äq.</sub> verringert die Emissionen im Jahr 2030 um 5 Mt<sub>CO<sub>2</sub>-Äq.</sub>



Abbildung 14: Entwicklung der Treibhausgasemissionen in allen gerechneten Varianten 2018-2030 inkl. KSG Pfad. Quelle: Eigene Darstellung

Der **Stromverbrauch** steigt in den meisten Szenarien bis 2030 leicht an. Verbrauchssenkende Faktoren wie Fortschritte bei Energie- und Materialeffizienz werden durch die Elektrifizierung der Prozesswärmeerzeugung überkompensiert. Lediglich im Szenario Energiepreisschock ist aufgrund des hohen Strompreises keine nennenswerte Elektrifizierung zu verzeichnen, weshalb sich ein sinkender Stromverbrauch von 226 TWh in 2018 auf 214 TWh im Jahr 2030 ergibt. Der Vergleich mit dem Projektionsbericht 2021 zeigt einen Stromverbrauch von 211 TWh für das Jahr 2030 und es findet aufgrund niedriger CO<sub>2</sub>-Preise und geringer Fördersummen keine nennenswerte Elektrifizierung statt.

Der **Wasserstoffbedarf** schwankt in den berechneten Varianten zwischen 7 und 36 TWh im Jahr 2030. Der Wasserstoffhochlauf ist stark vom Umbau der Stahlherstellung und der Grundstoffchemie abhängig. Diese wiederum ist besonders in Szenarien mit hohen CO<sub>2</sub>-Preisen und niedrigen Wasserstoffpreisen wirtschaftlicher. Der höhere CO<sub>2</sub>-Preispfad hat gegenüber dem Basisszenario jedoch nur eine Zunahme von 7 TWh Wasserstoff in 2030 zur Folge, während die Variante mit dem niedrigen Wasserstoffpreis eine Zunahme von 24 TWh verzeichnet. In dieser Variante ist auch der schnellste Ausbau von H<sub>2</sub>-DRI Stahlerzeugung enthalten, mit etwa 8 Mio. t Produktionskapazität Rohstahl in 2030. Aufgrund der hohen Vermeidungskosten ist daher selbst ein sehr hoher CO<sub>2</sub>-Preispfad (150

Euro bis zum Jahr 2030) alleine nicht ausreichend, um einen schnellen Wasserstoff-Hochlauf zu erreichen.

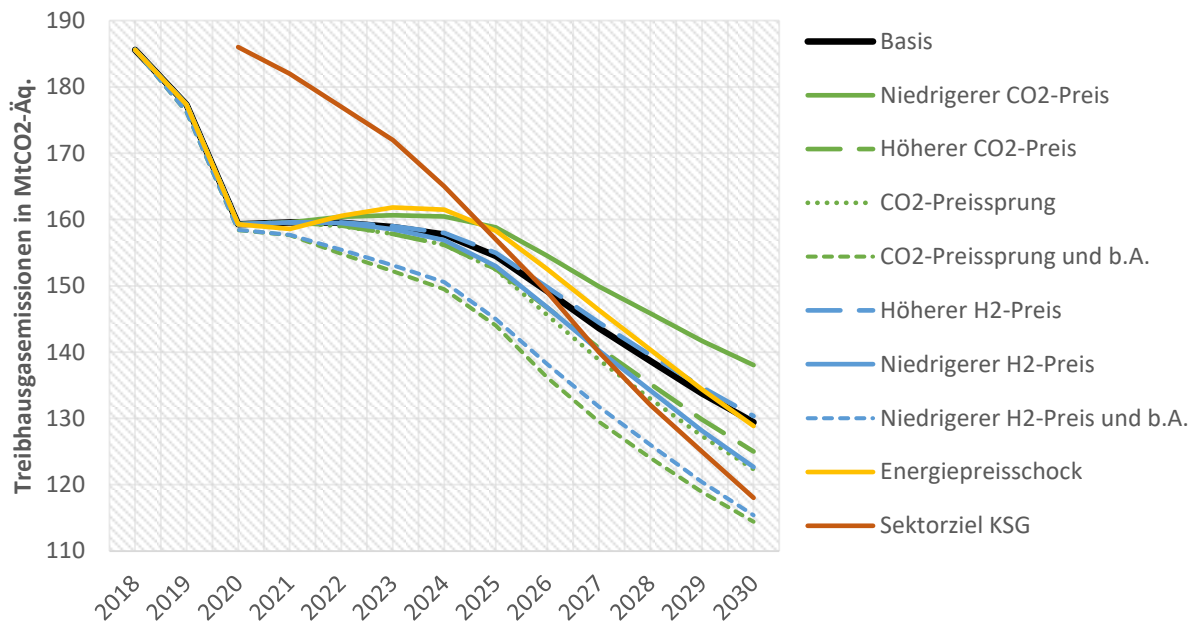
Alle Szenarien beinhalten eine deutliche Steigerung der **Biomassenutzung**. Ausgehend von 32 TWh in 2018 erhöht sich die Biomassenutzung bis 2030 auf den Bereich von 49 bis 59 TWh und erreicht in der Variante Energiepreisschock gar 74 TWh. Alle Szenarien enthalten bereits einen steigenden Preis für Biomasse, welcher die Knappheit der verfügbaren Mengen spiegelt. Ohne diese künstliche Begrenzung des Einsatzes von Biomasse wäre ein weitaus höherer Anstieg zu beobachten. Diese steigende Attraktivität von Biomasse als Reaktion auf hohe CO<sub>2</sub>-Bepreisung und steigende Preise anderer Energieträger ist eine plausible und erwartbare Reaktion. Um das nachhaltige Potenzial<sup>11</sup> für Biomasse nicht zu überschreiten, erscheinen daher gezielte Maßnahmen zur Priorisierung des Biomasseeinsatzes sinnvoll.

Der Verbrauch von **Kohle** fällt in allen Szenariovarianten deutlich. Mit 47-71 TWh liegt der Kohleverbrauch in nahezu allen Szenariovarianten bei weniger als der Hälfte des Ausgangswertes von 118 TWh im Jahr 2018 (Ausnahme Variante *Niedrigerer CO<sub>2</sub>-Preis*). Im Projektionsbericht 2021 war lediglich ein Rückgang auf 104 TWh verzeichnet. Wichtigster Grund für den nun schnelleren Rückgang beim Kohleverbrauch ist der in allen Szenariovarianten sowie dem Basisszenario höhere CO<sub>2</sub>-Preis. Dieser war im Projektionsbericht 2021 mit 30 Euro/t CO<sub>2</sub> in 2030 noch niedriger angenommen.

Großen Einfluss auf den Kohleverbrauch hat die Umstellung der Primärstahlproduktion von der Hochofen-Route auf die Direktreduktion über Erdgas oder Wasserstoff. In den Szenarien werden bis 2030 7 bis 12 Mio. t Rohstahl-Produktionskapazität umgestellt. Im Szenariovergleich zeigt sich, dass ein hoher CO<sub>2</sub>-Preis zentral für die Substitution der Kohle ist: Im Szenario „Niedriger CO<sub>2</sub>-Preis“ (50 Euro/t CO<sub>2</sub> in 2030) liegt der Kohlebedarf mit 88 TWh deutlich höher als in allen anderen Szenarien. Das Szenario „Energiepreisschock“ hat mit 71 TWh den zweithöchsten Kohlebedarf. Hier führen die hohen Gas-

---

<sup>11</sup> Diese Steigerung ist aus systemischer – also sektorübergreifender – Sicht problematisch, da das nachhaltig verfügbare Biomaspotenzial eng begrenzt ist. Die Allokation der verfügbaren Biomasse zwischen den Sektoren ist nicht Untersuchungsgegenstand dieser Ariadne-Analyse, muss aber für die Einordnung der Ergebnisse berücksichtigt werden. Gedanklich wäre festzuhalten, dass zwischen 17 und 27 TWh (42 TWh in der Energiepreisschockvariante) dem Industriesektor potenziell nicht zur Verfügung stehen könnten und durch andere als CO<sub>2</sub>-neutral bilanzierte Energieträger zu ersetzen wären. Würde diese Menge hingegen durch Erdgas ersetzt, bedeutete dies für 2030 eine Steigerung der Treibhausgasemissionen um etwa 0,2 Mt<sub>CO<sub>2</sub>-Äq.</sub> pro TWh Biomasse – in Summe also zwischen 3,4 Mt<sub>CO<sub>2</sub>-Äq.</sub> und 5,4 Mt<sub>CO<sub>2</sub>-Äq.</sub>. Damit wäre keine Variante im Bereich der Sektorzielerreichung 2030.

und Strompreise zu einem stärkeren Kohleeinsatz als in anderen Szenarien. Dennoch sinkt dieser deutlich gegenüber dem Jahr 2018.

Auch beim **Erdgas** ist in allen Szenarien ein deutlicher Rückgang bis 2030 zu verzeichnen. Gegenüber dem Jahr 2018 fällt der Erdgasverbrauch in einer Bandbreite von 18 % bis 30 % (47-79 TWh). Der stärkste Rückgang ist im Szenario „Energiepreisschock“ zu verzeichnen, mit 79 TWh. Darüber hinaus sind die zu beobachtenden Effekte anders als beim Kohleverbrauch: Die Variante *niedrigerer CO<sub>2</sub>-Preis* liegt beim Erdgasbedarf im Jahr 2030 etwa 9 TWh niedriger als das Basisszenario, während die Variante *höherer CO<sub>2</sub>-Preis* den gleichen Erdgasbedarf wie das Basisszenario aufweist. Hier kompensieren sich zwei gegenläufige Substitutionseffekte. Einerseits ist die Wirkung des CO<sub>2</sub>-Preises auf den Kohleverbrauch deutlich stärker, da Kohle CO<sub>2</sub>-intensiver ist. Entsprechend zeigen sich durch den höheren CO<sub>2</sub>-Preis Verlagerungseffekte, von Kohle zu Erdgas. Dieser Effekt wird durch die gezielte Umstellung der Stahlproduktion auf das Direktreduktionsverfahren noch verstärkt. Andererseits reizt der höhere CO<sub>2</sub>-Preis auch eine Verlagerung von Erdgas zu anderen Energieträgern an. Im Ergebnis kompensieren sich diese beiden Effekte zu großen Teilen.

Wie zu erwarten, liegt der Erdgasverbrauch im Szenario „Energiepreisschock“ am niedrigsten. Da in diesem Szenario aufgrund des hohen Strompreises auch keine Elektrifizierung der Prozesswärme stattfindet, gibt es starke Ausweichbewegungen zu Kohle, Biomasse und Wasserstoff. Auch hier kompensieren sich die Effekte auf die CO<sub>2</sub>-Emissionen, sodass diese im Jahr 2030 auf dem gleichen Niveau wie im Basisszenario liegen, mit 129 Mt CO<sub>2</sub>-Äq. Unter den gegebenen Annahmen mit stark gestiegenen Preisen bei Strom und Erdgas führt der Energiepreisschock somit nicht zu einer CO<sub>2</sub>-Minderung.



	Szenariovariante	THG-Emissionen	Strom Summe	Strom für PtH	Wasserstoff (grün)	Biomasse	Kohle	Erdgas	Summe*
		Mt <sub>CO2-Äq.</sub>	TWh						
-	2018 (Statistik)	186	226	14	0	32	118	260	955
-	Projektionsbericht	155	211	23	10	53	112	211	893
1	Basis	129	230	39	11	52	65	213	871
2	Niedrigerer CO2-Preis	138	225	34	7	50	88	204	874
3	Höherer CO2-Preis	125	234	43	18	53	57	213	870
4	CO2-Preissprung	122	236	45	20	54	54	211	869
5	CO2-Preissprung und beschleunigter Anlagentausch	114	242	51	22	61	47	195	862
6	Höherer Wasserstoffpreis	130	231	40	8	53	66	214	871
7	Niedrigerer Wasserstoffpreis	123	231	40	34	50	60	202	869
8	Niedrigerer Wasserstoffpreis und beschleunigter Anlagentausch	115	236	44	37	56	53	186	862
9	Energiepreisschock	129	214	25	17	74	71	181	851
* Die Summe enthält weitere Energieträger, die hier nicht einzeln aufgeführt sind.									

Tabelle 6: Übersicht zentraler Ergebnisse aller gerechneten Varianten für das Jahr 2030 (Endenergie und stoffliche Verwendung von Energieträgern). Quelle: Eigene Berechnungen.



Abbildung 15: Vergleich der Nutzung ausgewählter Energieträger der Varianten (2030) (Endenergie + stoffliche Nutzung). Quelle: Eigene Darstellung.

Die **Elektrifizierung der Prozesswärme** ist eine Schlüsselstrategie zur Dekarbonisierung und bereits im Zeitraum bis 2030 notwendig, um das Sektorziel zu erreichen. Abbildung 16 zeigt den Stromverbrauch in der Prozesswärme für die Erzeugung von Prozessdampf sowie in Hochtemperaturanwendungen. Gegenwärtig ist der Einsatz von Strom in der Prozesswärme auf wenige Nischen beschränkt, dazu zählen die Elektrostahlherstellung sowie Induktionsöfen in der Metallverarbeitung oder kleinere Schmelzöfen in der Glasherstellung. In allen Szenarien ist ein deutlicher Anstieg der Elektrifizierung zu beobachten. Nahezu alle Szenarien liegen in 2030 in einem engen Intervall zwischen 34 und 51 TWh gegenüber 14 TWh in 2018. Lediglich das Szenario Energiepreisschock liegt mit 25 TWh deutlich niedriger. Hier findet aufgrund der hohen Strompreise kaum zusätzliche Elektrifizierung statt. Das Szenario CO<sub>2</sub>-Preissprung und beschleunigter Anlagenaustausch zeigt die höchste Elektrifizierung. Die Zunahme von 37 TWh bis 2030 gegenüber dem Jahr 2018 entspricht in etwa einer THG-Minderung von 7,4 Mt CO<sub>2</sub><sup>12</sup>.

Es ist zu bedenken, dass die Modellierung nicht erlaubt, hybride Anlagenkonzepte, zum Beispiel zur Dampferzeugung, zu berücksichtigen. Diese haben besonders im Zeitraum bis 2030 sehr hohes Potenzial, indem elektrische Dampfkessel in Kombination mit Gaskesseln oder Kraft-Wärme-Koppelung-(KWK)-Anlagen betrieben werden und so Strompreisschwankungen optimal nutzen können. Langfristig ist die Kombination aus Wasserstoff und Strom eine attraktive Strategie, um Flexibilität im System zu erhöhen. Diese Konzepte ermöglichen in der Realität gegebenenfalls einen schnelleren Hochlauf der Elektrifizierung als im Modell simuliert.

Dennoch wird deutlich, dass die Variation des CO<sub>2</sub>-Preises nur geringe Auswirkungen auf die Beschleunigung der Elektrifizierung hat. Dies liegt unter anderem an hohen Preisdifferenzen zwischen Gaspreis und Strompreis. Auch bei einem CO<sub>2</sub>-Preis von 100 Euro/t CO<sub>2</sub> ist eine Elektrifizierung in vielen Bereichen noch nicht wirtschaftlich gegenüber dem Einsatz von Erdgas. Ein CO<sub>2</sub>-Preis von 150 Euro/t CO<sub>2</sub> bringt die Elektrifizierung bei einigen sehr energieintensiven Großabnehmern in den Bereich der Wirtschaftlichkeit.

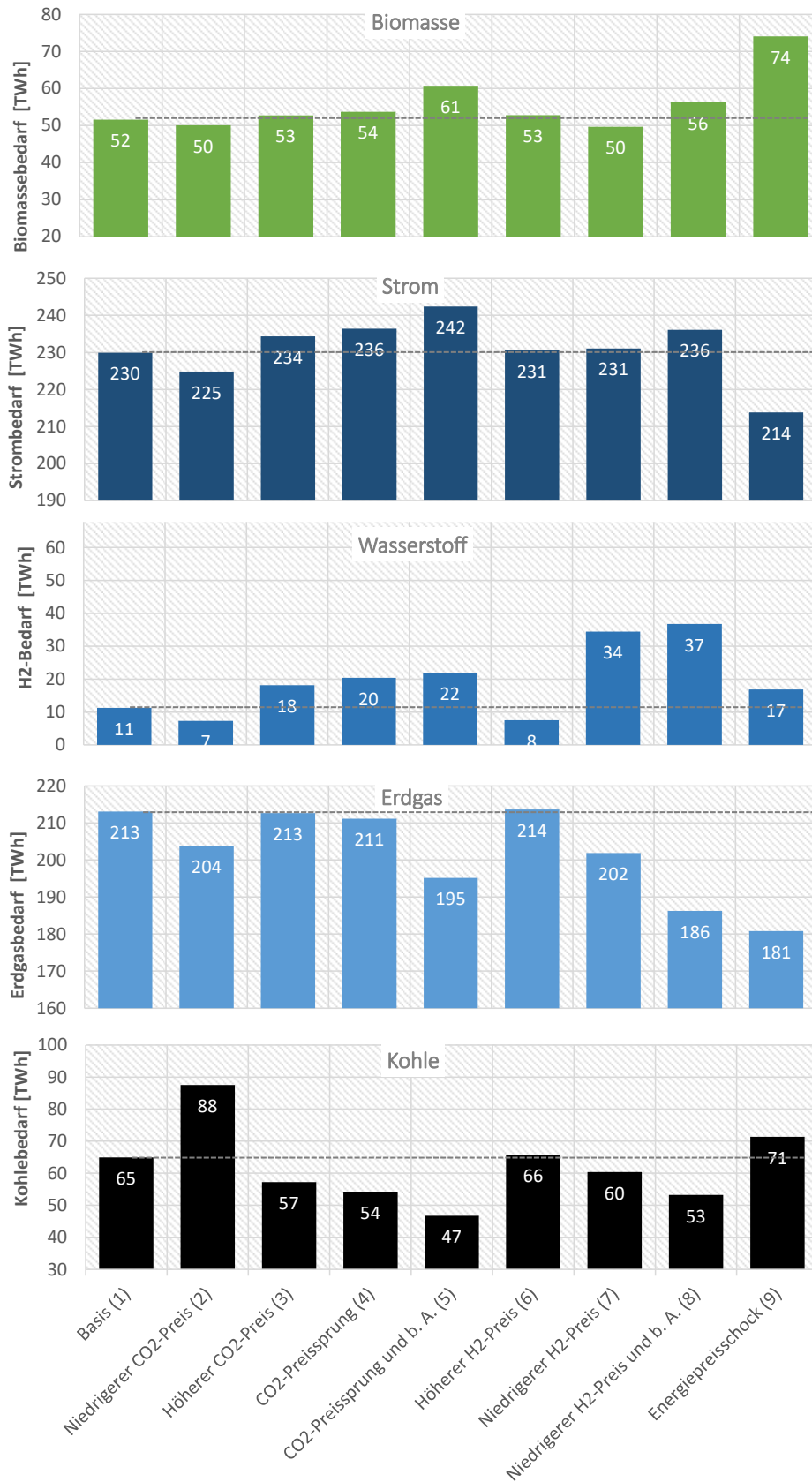
---

<sup>12</sup> Mit der Annahme, dass maßgeblich Erdgas (Emissionsfaktor 0,2 Mt<sub>CO<sub>2</sub>-Äq./TWh</sub>) verdrängt wird.



Abbildung 16: Vergleich der Nutzung von strombasierter Prozesswärmeerzeugung (Power to Heat), 2030. Quelle: Eigene Darstellung

Im Folgenden wird vereinfacht illustriert, wie der CO<sub>2</sub>-Preis sich auf die Wirtschaftlichkeit von elektrischer Prozesswärmeerzeugung auswirkt. Die Elektrifizierung der Prozesswärmeerzeugung ist zuvorderst eine Konkurrenz der maßgeblichen Energieträger Erdgas und Strom. Da in der energieintensiven Industrie hohe Leistungen und Volllaststunden vorherrschen, bestimmen die Energieträgerpreise zum weit überwiegenden Teil die Gesamtkosten und damit die Konkurrenzfähigkeit der Erzeugungstechnologien. Die Kosten der Investition sind in vielen Fällen zu vernachlässigen und liegen, besonders bei Ersatzinvestitionen, oft in einer ähnlichen Größenordnung. In vielen Fällen lässt sich daher anhand des Verhältnisses der Energieträgerpreise eine Konkurrenzsituation annähern. In Abbildung 17 werden Erdgaspreise inklusive der Preissteigerungen durch CO<sub>2</sub>-Bepreisung mit Strompreisen für die Industrie verglichen. Beide Preispfade sind statistischen Daten (Eurostat 2022a, 2022b) zwischen 2007 und 2021<sup>13</sup> entnommen und beziehen

<sup>13</sup> Der grundsätzliche Zusammenhang lässt sich auf die Preispfade der Szenariorechnungen übertragen.

sich auf Großverbraucher<sup>14</sup>. Die Spannweite der Strompreise (graue Fläche) ist dabei zwischen der maximalen Entlastung von Steuern und Abgaben (untere Grenze) und der ohne Entlastung (außer Mehrwertsteuer und andere erstattungsfähiger Steuern und Abgaben, obere Grenze) angegeben. Für große Stromverbraucher energieintensiver Industrien ist der untere Bereich plausibler. Der Erdgaspreis (Graustufenlinien) ist inklusive Steuern und Abgaben (ohne Mehrwertsteuer und andere erstattungsfähige Steuern und Abgaben) und CO<sub>2</sub>-Preis dargestellt. Entsprechend der Szenarien werden bei der CO<sub>2</sub>-Bepreisung drei Stufen unterschieden (50, 100 und 150 €/t<sub>CO2-Äq.</sub>).

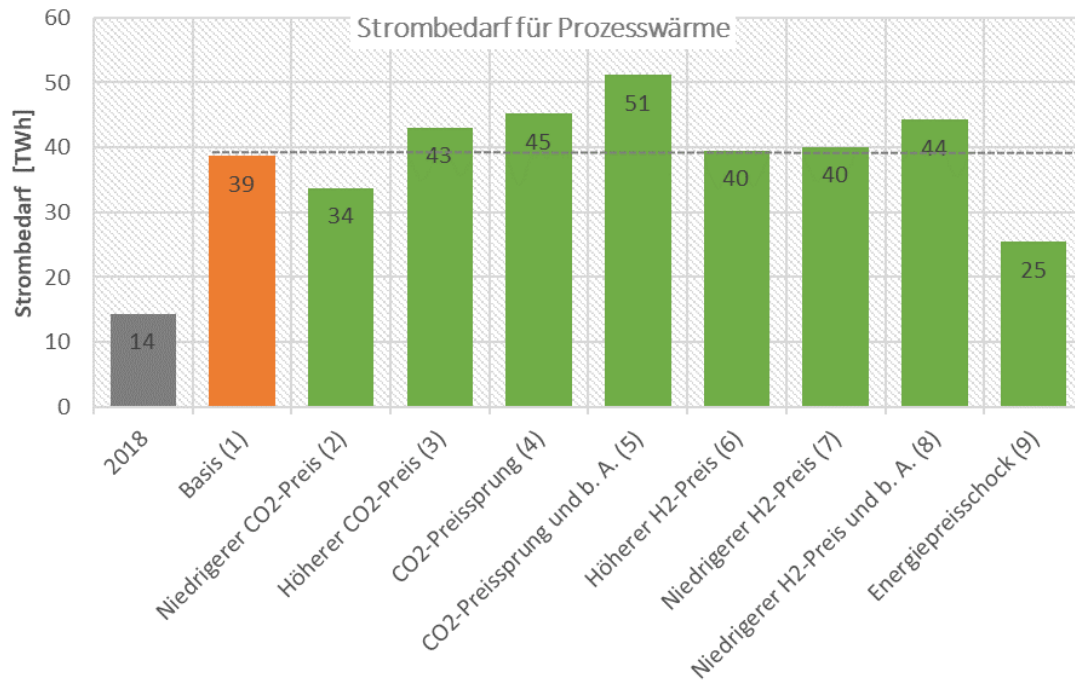
Abbildung 17 ist zu entnehmen, dass zwischen den Energieträgern ein relevanter Preisunterschied besteht. Dadurch wird Strom erst ab einem CO<sub>2</sub>-Preis von etwa 150 €/t<sub>CO2-Äq.</sub> gegenüber Erdgas konkurrenzfähig – unter Vernachlässigung etwaiger technischer und anderer Vorteile elektrifizierter Prozesswärmeerzeugung. Können, wie im Niedertemperaturbereich, plausibel, effiziente Wärmepumpen zur Prozesswärmeerzeugung eingesetzt werden, kann dies die Wettbewerbsfähigkeit deutlich verbessern. Der so adressierbare Energieverbrauch ist aber begrenzt (etwa 130 TWh Prozesswärmebedarf bis 150°C), so dass eine breite Elektrifizierung der Prozesswärmeerzeugung stärkere Preissignale zu Gunsten von Strom beziehungsweise zu Ungunsten von Erdgas benötigt.



Abbildung 17: Verhältnis der Erdgas- und Strompreise bei unterschiedlichen Annahmen zum CO<sub>2</sub>-Preis.  
Quelle: Eigene Darstellung

<sup>14</sup> Erdgas: Band I5 mit >1.000.000 GJ bis < 4.000.000 GJ, Strom: Band IF mit > 70.000 MWh (72.000 GJ) bis <150.000 MWh (540.000 GJ). Beide Zeitreihen sind jene mit dem höchsten Verbrauch, für die vollständige Daten verfügbar sind.

Der im Jahr 2022 verzeichnete Preissprung bei Erdgas (und Strom) ist hier noch nicht enthalten, da statistische Daten zum Zeitpunkt der Veröffentlichung noch nicht verfügbar sind. Ein extremer Preissprung beim Erdgas verändert das Bild natürlich grundsätzlich und es ist davon auszugehen, dass Alternativen schnell wirtschaftlich werden. Die Herausforderung der elektrischen Prozesswärme ist dann die Konkurrenz zu anderen fossilen Alternativen wie Heizöl und Kohle. Auch hierfür ist es nötig, wettbewerbsfähige Strompreise zu etablieren. Wenn der Strompreis parallel zum Erdgaspreis steigt, verschlechtert sich die Wettbewerbsfähigkeit der elektrischen Prozesswärme gegenüber Heizöl und Kohle deutlich.

### ***5.3. Szenarienvergleich: Die langfristige Entwicklung bis zum Jahr 2040***

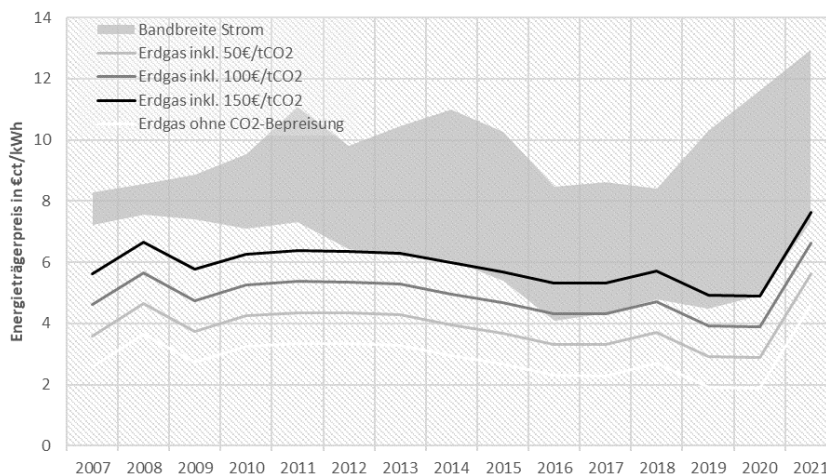
Die Entwicklung der THG-Emissionen aller neun Szenariovarianten ist in Abbildung 18 bis zum Jahr 2040 dargestellt.

Für das **Jahr 2040 zeigt sich eine große Bandbreite der THG-Emissionen** über alle Szenariovarianten hinweg von 73 bis 118 Mt. CO<sub>2</sub>-Äq. Diese Bandbreite liegt im Mittel nur etwa 30 Mt. CO<sub>2</sub>-Äq. unter den Werten für 2030 und ist noch sehr weit von der THG-Neutralität entfernt, die entsprechend dem Klimaschutzgesetz für das Jahr 2045 als Zielsetzung vorgegeben ist. Die stärkste THG-Minderung weisen bis 2040 die beiden Varianten mit CO<sub>2</sub>-Preissprung sowie die Variante mit dem niedrigen Wasserstoffpreis jeweils inklusive Verhaltensänderung auf. Der niedrige H<sub>2</sub>-Preis führt zu einem breiten Einsatz von Wasserstoff in der Grundstoffindustrie und ermöglicht dadurch substantielle zusätzliche Emissionsminderungen. Ein beschleunigter Anlagenaustausch verstärkt auch langfristig diese Effekte. Langfristig zeigt sich darüber hinaus eine sehr hohe Bedeutung des CO<sub>2</sub>-Preises. Die größte Bandbreite der THG-Emissionen in 2040 von 36 Mt<sub>CO<sub>2</sub>-Äq</sub> wird über die Variation des CO<sub>2</sub>-Preises aufgespannt. Ein niedriger CO<sub>2</sub>-Preis, der auch bis 2040 kaum über das Niveau von 50 Euro/t hinausgeht, weist mit 116 Mt<sub>CO<sub>2</sub>-Äq</sub> die höchsten Emissionen in 2040 auf und zeigt ab 2035 sogar ein deutliches Abflachen in der Minderungsdynamik. Wichtigster Grund dafür ist, dass es mit diesem CO<sub>2</sub>-Preis nicht gelingt, den Einsatz von Kohle schnell genug zu substituieren (siehe auch Abbildung 20). Der line-

are Anstieg des CO<sub>2</sub>-Preises im Basisszenario auf 137 Euro in 2040 bewirkt eine zusätzliche Minderung um 17 Mt<sub>CO<sub>2</sub>-Äq</sub> im Jahr 2040. Ein weiterer Anstieg auf einen linearen Pfad, der 250 Euro/t CO<sub>2</sub> im Jahr 2040 erreicht, mindert bis 2040 um weitere 14 Mt<sub>CO<sub>2</sub>-Äq</sub>. Die Annahme, dass der Preisanstieg statt linear sprungweise verläuft, führt zu weiteren Minderungen von 5 Mt<sub>CO<sub>2</sub>-Äq</sub> im Jahr 2040 (Variante *CO<sub>2</sub>-Preissprung*).



Abbildung 18: Entwicklung der Treibhausgasemissionen in allen gerechneten Varianten 2025 bis 2040. Quelle: Eigene Darstellung

Auch die Variante mit der höchsten erreichten THG-Minderung, *CO<sub>2</sub>-Preissprung und beschleunigter Austausch*, ist noch nicht auf dem Pfad zur THG-Neutralität, was die Schlussfolgerung zulässt, dass der aktuell beschlossene Instrumentenmix nicht ausreicht, um die Industrie auf den Pfad zur THG-Neutralität zu bringen.

Abbildung 27 (Anhang) zeigt den Verlauf der THG-Emissionen in der Variante *CO<sub>2</sub>-Preissprung*. Demnach sind die höchsten Restemissionen im Jahr 2040 in den Quellkategorien *Prozesse* sowie *Erdgasverbrauch* enthalten. Alleine die prozessbedingten Emissionen machen mit 34 Mt<sub>CO<sub>2</sub>-Äq</sub> etwa 42 % der gesamten Restemissionen im Jahr 2040 aus. Besonders große verbleibende Quellen von Prozessemissionen sind die Zement- (13 Mt CO<sub>2</sub>), die Kalk- (4,7 Mt CO<sub>2</sub>) und die Ammoniakherstellung (4,2 Mt CO<sub>2</sub>). Eine deutliche Minderung der prozessbedingten Emissionen bei Zement und Kalk würde den Aufbau einer

CO<sub>2</sub>-Abscheidungs- und Transportinfrastruktur erfordern, die mit dem aktuell beschlossenen Instrumentenmix nicht ermöglicht wird. Entsprechend ist dies in allen Szenariovarianten ein relativ großer Emissionssockel, der mit verhindert, dass in dem angenommenen Rahmen bis 2045 THG-Neutralität erreicht werden kann.

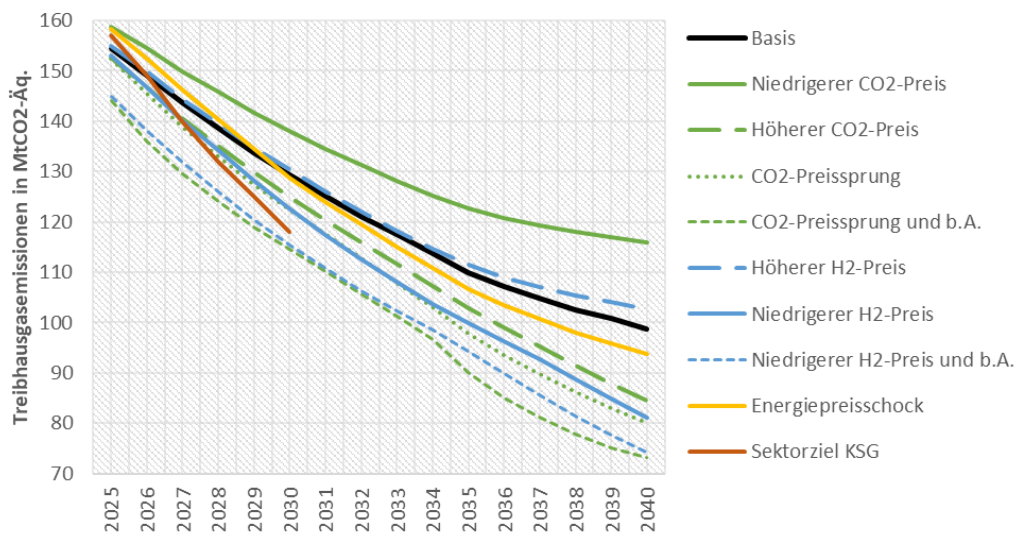
Der Einsatz von Erdgas für die Prozesswärme ist mit 24 Mt<sub>CO<sub>2</sub>-Äq.</sub> im Jahr 2040 die zweitgrößte Quelle von Restemissionen. Wenngleich die energetische Nutzung von Erdgas von ursprünglich 221 TWh im Jahr 2018 auf 94 TWh im Jahr 2040 sinkt, so ist dieses Niveau noch zu hoch, um fünf Jahre später THG-Neutralität zu erreichen<sup>15</sup>. Abbildung 19 gibt Aufschluss über die Zusammensetzung des Erdgasverbrauchs nach Subsektoren. Demnach ist die Grundstoffchemie mit einem Verbrauch von 35 TWh im Jahr 2040 der mit Abstand größte Erdgasverbraucher. Der aktuell beschlossene Instrumentenmix ist noch nicht effektiv genug, um den Ausstieg aus dem Erdgas zu beschleunigen.



Abbildung 19: Erdgasverbrauch als Endenergie im Szenario „CO<sub>2</sub>-Preissprung“ nach Subsektoren. Quelle: Eigene Darstellung

Während der Rückgang beim Erdgas von 2018 bis 2040 nur 58 % beträgt, sinkt der Kohleverbrauch im gleichen Zeitraum um 83 % (siehe auch Abbildung 20). Hier zeigt der hohe CO<sub>2</sub>-Preis aufgrund des höheren Emissionsfaktors eine deutlich stärkere Wirkung.

<sup>15</sup> Hinzu kommen 25 TWh stofflicher Verbrauch von Erdgas.

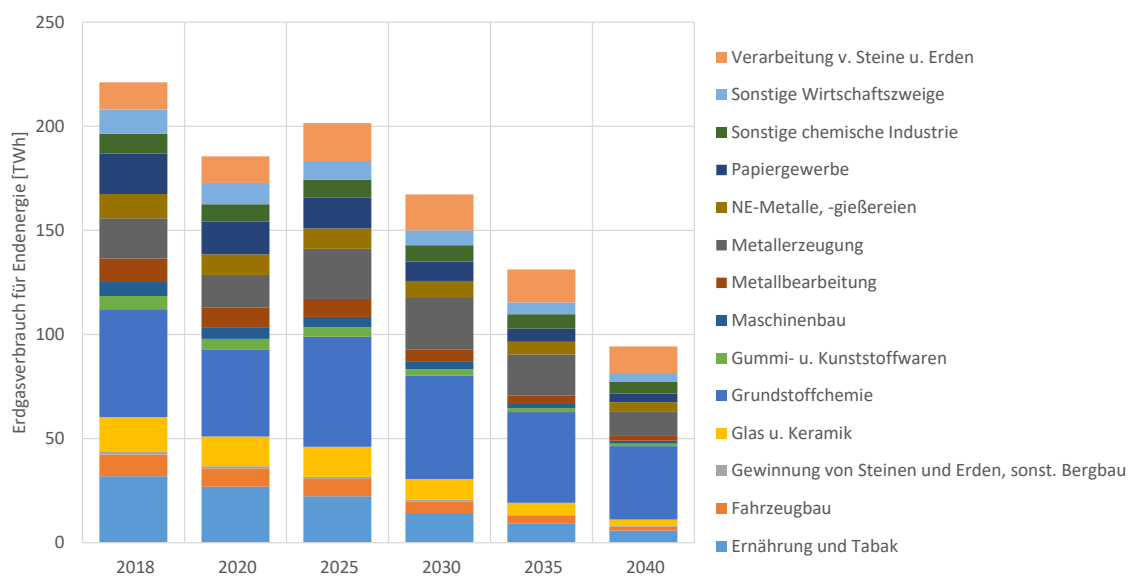

Gleichzeitig priorisiert der Instrumentenmix mit den entsprechenden Förderprogrammen die Transformation in der Stahlindustrie, die eng mit dem Ausstieg aus der Kohlenutzung verbunden ist. Im Jahr 2040 sind im Szenario *CO<sub>2</sub>-Preissprung* bereits 25 Mt der Rohstahl-Produktionskapazität auf das DRI-(direct reduced iron)-Verfahren umgestellt und werden nahezu ausschließlich über grünen Wasserstoff versorgt. Lediglich 4,3 Mt Rohstahl werden 2040 noch über die Hochofenroute produziert. In der Stahlindustrie befindet sich das Szenario demnach auf dem Pfad zur THG-Neutralität bis 2045. Der beschlossene Instrumentenmix kann unter sehr günstigen Umständen, insbesondere einem schnell und deutlich ansteigendem CO<sub>2</sub>-Preis, die Transformation in der Stahlindustrie ermöglichen. Die angenommene hohe CO<sub>2</sub>-Preisvariante ermöglicht langfristig einen Übergang im Politikregime. Die Bedeutung der Förderinstrumente wie Dekarbonisierungsprogramm oder CO<sub>2</sub>-Differenzverträge nimmt kontinuierlich ab und die Wirkung des Emissionshandels über die CO<sub>2</sub>-Bepreisung wird stärker. Eine wichtige Randbedingung hierfür ist, dass Wasserstoff an den jeweiligen Standorten zum angenommenen Preis verfügbar sein wird.

Beim Vergleich der Szenariovarianten zeigt sich, dass hinsichtlich des Verdrängens der **Kohle** besonders die Varianten mit hohen CO<sub>2</sub>-Preisen effektiv sind, wie in Abbildung 20 ersichtlich wird. Das Szenario niedrigerer CO<sub>2</sub>-Preis zeigt mit Abstand die geringste Dynamik bei der Reduzierung der Kohlenutzung.

Beim **Erdgasverbrauch** zeigt sich zwar in allen Szenarien eine deutliche Reduktion, aber gleichzeitig sind die Unterschiede zwischen den Szenarien gering (Ausnahme Szenario Energiepreisschock, siehe unten). Auch ein hoher CO<sub>2</sub>-Preis mindert den Erdgasverbrauch nicht genug (siehe Diskussion oben anhand des Szenarios *CO<sub>2</sub>-Preissprung*).

Im Szenario **Energiepreisschock** wird deutlich, welche Ausweichbewegungen ein kurzfristiger sehr starker Anstieg bei den Erdgas- und Strompreisen zur Folge haben könnte. Als Folge des Preisschocks sinkt der Erdgasverbrauch bis 2024 schnell, verbleibt aber bei Preiserholung dennoch auf einem hohen Niveau. Im gleichen Zeitraum ist ein schneller Anstieg beim Kohleverbrauch zu sehen. Langfristig – wenn Kohle aufgrund des steigenden CO<sub>2</sub>-Preises weniger attraktiv ist – zeigt sich eine starke Ausweichbewegung zur Biomasse. Das Szenario *Energiepreisschock* weist langfristig den höchsten Biomasseverbrauch aller Szenarien auf. Der Anstieg der elektrischen Prozesswärme (Power-To-Heat)

ist aufgrund des Strompreisanstiegs deutlich abgeflacht im Vergleich zu den anderen Szenarien. Hinzu kommt eine zwischenzeitlich starke Nutzung von Heizöl, die 2024 mit 52 TWh (zum Vergleich: Andere Szenarien zeigen einen flachen Verlauf um die 15 TWh) ihren Höhepunkt erreicht und erst 2040 auf das Niveau der anderen Szenarien zurückfällt.



Abbildung 20: Entwicklung des Verbrauchs einzelner Energieträger im Szenariovergleich. Quelle: Eigene Darstellung



Abbildung 21: Ausweichbewegung zu Heizöl im Energiepreisschock-Szenario. Anmerkung: Wasserstoff enthält sowohl den stofflichen als auch den energetischen Einsatz; die heutige Verwendung von Wasserstoff als Zwischenprodukt ist nicht enthalten; Erdgas enthält stofflichen sowie energetischen Einsatz. Quelle: Eigene Darstellung

Wie in Abbildung 20 deutlich wird, zeigt sich beim **Wasserstoffhochlauf** eine enorme Bandbreite über alle Szenariovarianten hinweg. Bis zum Jahr 2040 steigt die Wasserstoffnachfrage auf 13 bis 104 TWh/a. Der Wasserstoffpreis ist die entscheidende Stellgröße: In der Variante *Höherer Wasserstoffpreis* (~15 €/ct/kWh bzw. ~5,2 €/kg im Mittel) steigt die Nachfrage nach Wasserstoff nur langsam auf 13 TWh bis zum Jahr 2040, während in der Variante *niedrigerer Wasserstoffpreis mit beschleunigtem Anlagentausch* (7 €/ct/kWh bzw. 2,4 €/kg im Mittel) der höchste Wert aller Szenarien erreicht wird, mit 101 TWh/a. Ohne den beschleunigten Anlagentausch wäre ein immer noch beachtlicher Anstieg auf 91 TWh/a zu verzeichnen (Variante *niedrigerer Wasserstoffpreis*).

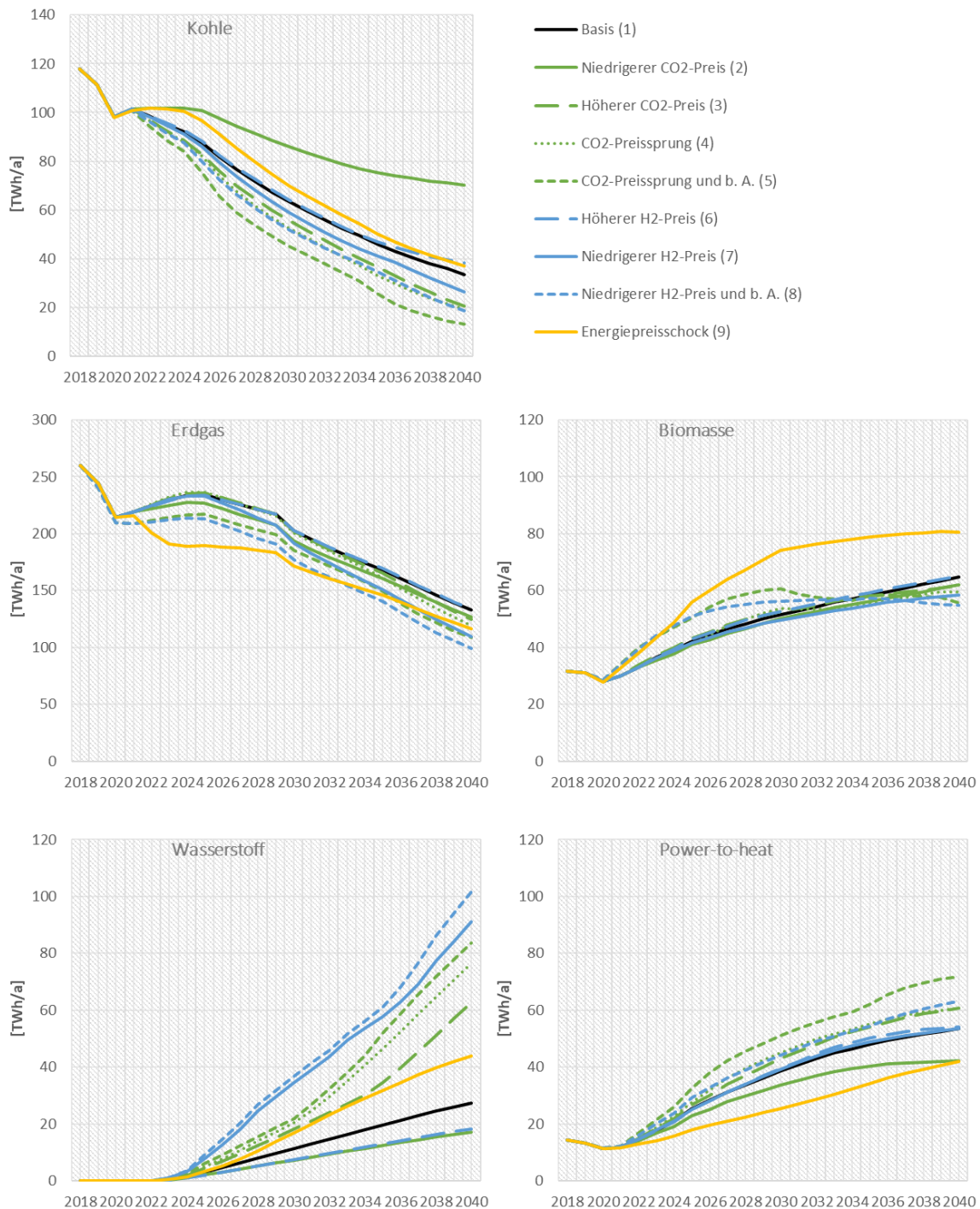
In allen Szenariovarianten zeigt sich eine starke Konzentration der Wasserstoffnachfrage auf die Metallerzeugung sowie Grundstoffchemie, die gezielt über hinterlegte Förderprogramme, wie zum Beispiel die Klimaschutzdifferenzverträge oder das Dekarbonisierungsprogramm, adressiert werden (siehe Abbildung 22). Über diese Branchen hinaus ist nur eine sehr langsame Marktdiffusion in der breiten Anwendung zur Prozesswärmeerzeugung zu erwarten.

gung zu beobachten, da weniger über die Förderprogramme priorisiert und selbst in Szenarien mit hohen CO<sub>2</sub>-Preisen oder niedrigen Wasserstoffpreisen andere Optionen günstiger sind und daher stärker gewählt werden.

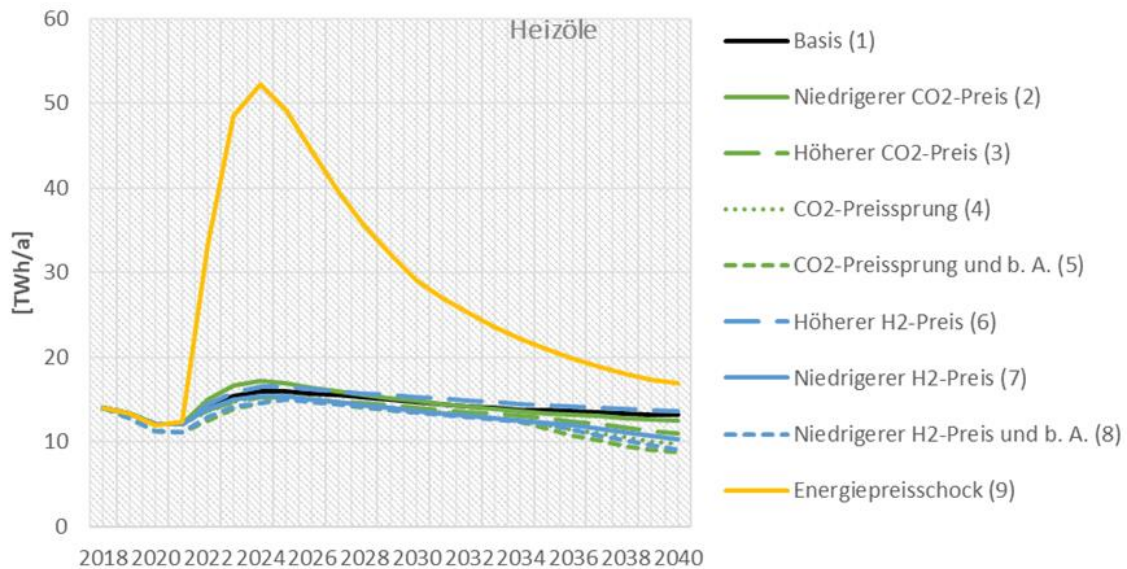

Abbildung 22: Wasserstoffbedarf im Szenariovergleich nach Subsektoren für 2030 und 2040 (energetisch und stofflich). Quelle: Eigene Darstellung

## 6. Schlussfolgerungen

**Es ist eine deutliche Stärkung des derzeitigen Instrumentenmixes notwendig, um das 2030-Ziel für den Industriesektor sicher erreichen zu können.** Das berechnete Basisszenario und die weiteren acht Szenariovarianten bilden den aktuell beschlossenen Instrumentenmix<sup>16</sup> (Stand: Januar 2022) im Industriesektor ab. Über die Varianten werden Unsicherheiten hinsichtlich CO<sub>2</sub>-, Wasserstoff- und Energiepreisen untersucht. Die Ergebnisse zeigen, dass im Basisszenario das 2030 Sektorziel von 118 Mt<sub>CO<sub>2</sub>-Äq</sub> um etwa 10 Mt<sub>CO<sub>2</sub>-Äq</sub> verfehlt wird. Die acht berechneten Varianten spannen eine Bandbreite von 114 Mt<sub>CO<sub>2</sub>-Äq</sub> bis 138 Mt<sub>CO<sub>2</sub>-Äq</sub> im Jahr 2030 auf. Nur zwei Varianten erreichen das Sektorziel, treffen aber sehr ambitionierte Annahmen. Entsprechend ist die Wahrscheinlichkeit sehr hoch, dass unter dem aktuellen Instrumentenmix das Sektorziel verfehlt wird und es noch eine Umsetzungslücke gibt. Es bedarf der baldigen Einführung zusätzlicher Instrumente beziehungsweise einer Stärkung der bestehenden Instrumente, um die Zielerreichung sicherzustellen.

**Lange Investitions- und Modernisierungszyklen verlangsamen die Transformation. Soll das 2030-Ziel erreicht werden, müssen Investitionen vorgezogen werden. Dies kann geschehen, indem zum Beispiel bestehende gasbefeuerte Dampferzeuger durch elektrische Dampferzeugung ersetzt oder ergänzt werden.** Das Sektorziel des Klimaschutzgesetzes für die Industrie wird nur in den beiden Varianten mit beschleunigtem Anlagentausch erreicht. In den übrigen Szenarien wird das Ziel verfehlt. Dies liegt auch daran, dass am bestehenden Re-Investitionszyklus festgehalten wird, der bei einigen Anlagen und Branchen aufgrund der technischen Lebensdauern der Anlagen sehr lang sein kann. Bei einer Anlagenlebensdauer, die vielfach im Bereich von 20 bis 30 Jahren liegt, wird in den verbleibenden 7 Jahren bis 2030 nur ein kleiner Teil des Anlagenbestandes überhaupt erneuert. In der Umsetzung ist anstatt eines strikten Anlagenaustausches zunächst eine Ergänzung hin zu hybriden Systemen etwa durch elektrische Dampfkessel zu erwarten, da so Energiepreisisiken gemildert werden können.

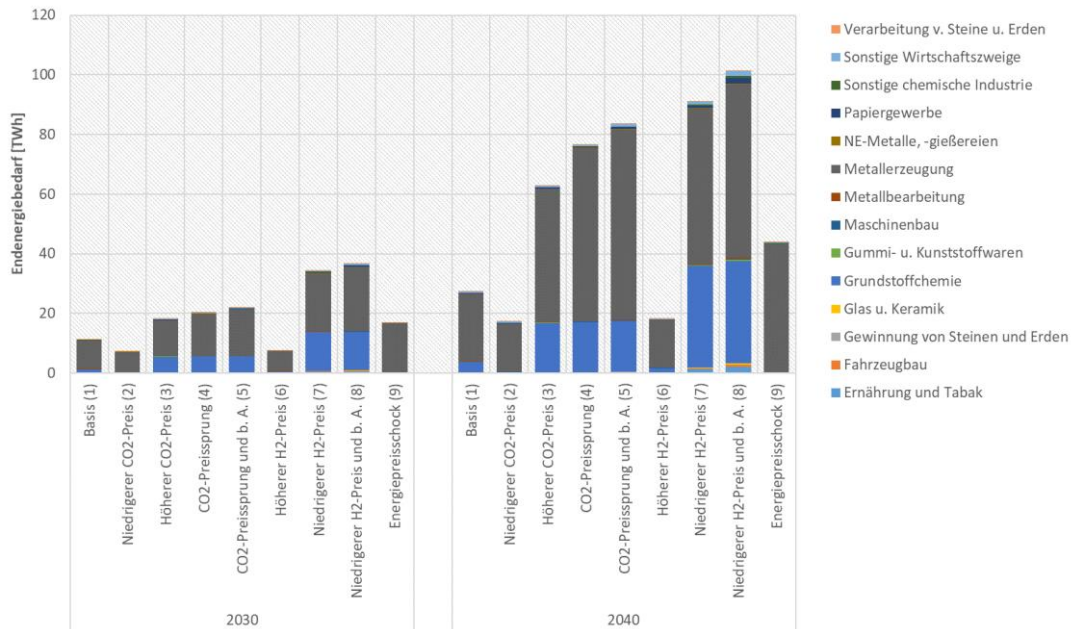
---

<sup>16</sup> Formal ist der Stichtag für die Berücksichtigung von Instrumenten in dieser Analyse der Januar 2022. Von Januar bis August 2022, der Veröffentlichung dieser Ariadne-Analyse gab es jedoch keine nennenswerten Änderungen am Instrumentenmix, weshalb dieser noch immer sehr aktuell ist.

**Eine CO<sub>2</sub>-Bepreisung ist essentiell, um besonders CO<sub>2</sub>-intensive Energieträger, wie die Kohle, zu verdrängen. Entscheidend ist, dass der CO<sub>2</sub>-Preis schnell und verlässlich ansteigt.** Im Szenariovergleich zeigt sich, dass ein hoher CO<sub>2</sub>-Preis zentral für die Substitution der Kohle ist: Im Szenario *Niedrigerer CO<sub>2</sub>-Preis* (50 Euro/t CO<sub>2</sub> in 2030) liegt der Kohlebedarf im Jahr 2030 mit 86 TWh deutlich höher als in allen anderen Szenarien. Im Jahr 2040 ist der Kohlebedarf in diesem Szenario mit etwa 70 TWh sogar doppelt so hoch wie in den anderen Szenarien im Mittel. Die Substitution der Kohle ist vornehmlich durch die Transformationsgeschwindigkeit in der Stahlindustrie beeinflusst.

**Der bestehende Instrumentenmix führt die Industrie auch nach 2030 nicht auf den Pfad Richtung THG-Neutralität im Jahr 2045. Große Restemissionen verbleiben im Jahr 2040 bei Prozessen der Zement- und Kalkherstellung sowie dem Einsatz von Erdgas.**

Bis zum Jahr 2040 zeigen die Ergebnisse der Szenariovarianten eine Bandbreite von 73-118 Mt<sub>CO<sub>2</sub>-Äq.</sub>. Die Szenariovariante CO<sub>2</sub>-Preissprung weist die niedrigsten THG-Emissionen aller Varianten im Jahr 2040 auf. Hier ist angenommen, dass der CO<sub>2</sub>-Preis in zwei Stufen bis zum Jahr 2031 auf 250 Euro/t CO<sub>2</sub> steigt. Dennoch befindet sich die Minderungsdynamik auch in diesem Szenario in den meisten Industriesektoren nicht auf dem Pfad zur THG-Neutralität in 2045. Die Vermeidung der prozessbedingten Emissionen in der Zement- und Kalkherstellung würde eine CO<sub>2</sub> Abscheide- und Transportinfrastruktur benötigen, die im derzeitigen regulatorischen Rahmen nicht umsetzbar ist. Die schnellere Verdrängung des Einsatzes von Erdgas verlangt eine frühzeitige Wirtschaftlichkeit von elektrischer Prozesswärmeerzeugung, die auch in diesem Szenario nicht überall gegeben ist.

**Die Elektrifizierung der Prozesswärme ist mit dem aktuellen Instrumentenmix in den meisten Anwendungen nicht wirtschaftlich.** Andererseits ist sie eine Schlüsselstrategie zur Erreichung des 2030-Ziels für den Industriesektor. Beim angenommenen CO<sub>2</sub>-Preis-pfad im Basisszenario (100 Euro/t CO<sub>2</sub> in 2030) kann die elektrische Prozesswärme noch nicht mit fossil befeuerten Anlagen konkurrieren. Erst im Szenario mit höherem CO<sub>2</sub>-Preis (150 Euro/t CO<sub>2</sub> in 2030) ist dies in den sehr energieintensiven Branchen der Fall.

Um einen Beitrag zum 2030-Ziel zu leisten, muss die elektrische Prozesswärmeerzeugung jedoch schon deutlich vor 2030 konkurrenzfähig sein, damit sie bei den vielfach anstehenden Ersatzinvestitionen gewählt werden kann.

**Ein Preisschock beim Erdgas, wie im Jahr 2022 beobachtet, kann den Ausstieg aus dem Erdgas beschleunigen, aber birgt die Gefahr der stärkeren Nutzung von fossilen Alternativen wie Heizöl und Kohle.** Im Szenario „Energiepreisschock“ wird eine Preisspitze bei Erdgas und Strom abgebildet. Dadurch sinkt der Erdgasverbrauch deutlich, allerdings findet aufgrund des hohen Strompreises keine Elektrifizierung der Prozesswärme statt. Stattdessen gibt es starke Ausweichbewegungen zu Heizöl und Biomasse. Hinsichtlich der CO<sub>2</sub>-Emissionen kompensieren sich die gegenläufigen Effekte und es entstehen bis 2030 keine (bis 2040 geringfügige) zusätzlichen Einsparungen.

**Ein CO<sub>2</sub>-Preis alleine genügt nicht, um den schnellen Hochlauf der Wasserstoffwirtschaft zu ermöglichen.** Der CO<sub>2</sub>-Preis ist ein wichtiger Stellhebel und beeinflusst die Marktdiffusion von Wasserstoff deutlich. Gleichzeitig zeigt sich, dass alleine ein CO<sub>2</sub>-Preis nicht genügt, da Wasserstoff mit günstigeren Vermeidungsoptionen konkurriert (Elektrifizierung, Biomasse). Selbst ein Anstieg auf etwa 100 Euro/t CO<sub>2</sub> in 2030, wie im Basisszenario angenommen, ist nicht ausreichend, um den Wasserstoffhochlauf deutlich zu beschleunigen (Annahme H<sub>2</sub>-Preis: 10,5 €/ct/kWh). Eine Beschleunigung findet zwar in Szenariovarianten mit niedrigem Wasserstoffpreis oder höherem CO<sub>2</sub>-Preis (150 Euro/t CO<sub>2</sub> in 2030) statt, aber auch hier beschränkt sich die Marktdiffusion von Wasserstoff vornehmlich auf Technologien und Branchen, die von zusätzlichen Förderprogrammen, wie den Klimaschutzdifferenzverträgen, profitieren.

**Ein hoher CO<sub>2</sub>-Preis macht Biomasse zu einem sehr attraktiven Energieträger, wodurch die Gefahr besteht, dass mehr Biomasse eingesetzt wird als nachhaltig empfehlenswert ist.** In nahezu allen Szenarien führt der steigende CO<sub>2</sub>-Preis zu einer steigenden Attraktivität von Biomasse. Es ist davon auszugehen, dass Biomasse in vielen Branchen deutlich günstiger als Strom oder Wasserstoff für die Prozesswärmeversorgung genutzt werden kann. In allen Szenarien mit hohen CO<sub>2</sub>-Preisen musste entsprechend durch einen Anstieg der Biomassepreise gegengesteuert werden, um nicht zu einem unrealis-

tisch hohen Biomasseeinsatz zu gelangen. Da Biomasse auch verstärkt für andere Sektoren (z.B. stoffliche Nutzung in der Chemieindustrie oder der Bauwirtschaft) verwendet werden soll, besteht eine große Gefahr der Übernutzung des nachhaltigen Potenzials, wenn der Industriesektor den Einsatz von Biomasse für die Prozesswärme ausbaut.

**Der aktuelle Instrumentenmix genügt nicht, um den Umbau zu einer materialeffizienten Kreislaufwirtschaft voranzutreiben.** Keine der Szenariovarianten zeigt substantielle zusätzliche Fortschritte bei den Themen Kreislaufwirtschaft oder Materialeffizienz. Der aktuelle Instrumentenmix enthält vorwiegend sehr breit wirkende Instrumente (CO<sub>2</sub>-Preis) und im Bereich der Materialeffizienz und Kreislaufwirtschaft eher Instrumente mit einem Schwerpunkt auf Forschung und Entwicklung. Diese laufen Gefahr, in der sehr kleinteiligen Welt der Materialeffizienz nicht die nötige Wirkung auf die Dekarbonisierung der CO<sub>2</sub>-intensiven Grundstoffindustrie zu entfalten. Für die Dekarbonisierung ist es nötig, die hohen vorhandenen Potenziale im Bereich der energieintensiven Grundstoffe zu heben. Dazu gehören prioritär die Wertschöpfungsketten von Stahl, Zement und Kunststoffen, aber auch andere.

**Die Potenziale der Energieeffizienz werden zu großen Teilen gehoben, wenn die bestehenden Instrumente effektiv umgesetzt und durchgeführt werden.** Der aktuelle Instrumentenmix enthält viele Instrumente, die auf eine Förderung und Beschleunigung der Energieeffizienz ausgerichtet sind. Diese zeigen in allen Szenariovarianten eine deutliche Wirkung: Ohne Elektrifizierung würde der Stromverbrauch bis 2030 gegenüber 2018 um 5 % - 10 % sinken, bei gleichzeitigem Anstieg der Industriewertschöpfung. Dies setzt eine wirksame Umsetzung und Durchführung der bestehenden Instrumente voraus. Im Bereich Effizienzinstrumente sollte der Fokus daher eher auf einer effektiven Ausgestaltung der bestehenden Instrumente liegen, als auf der Ergänzung durch weitere Instrumente.



## 7. Ausblick: Empfehlungen zur Weiterentwicklung des Instrumentenmixes

Diese Ariadne-Analyse zeigt, dass der aktuell (Januar 2022) beschlossene Instrumentenmix nicht ausreicht, um das Sektorziel für den Industriesektor im Jahr 2030 sicher zu erreichen. Auch bringt der Instrumentenmix den Industriesektor langfristig noch nicht auf den Pfad zur THG-Neutralität – selbst bei hohem CO<sub>2</sub>-Preispfad oder niedrigem Wasserstoffpreis. In vielen Bereichen ist eine Stärkung des Instrumentenmixes nötig, in einzelnen Fällen gilt es Lücken der Instrumentierung zu schließen, beispielsweise im Bereich der Kreislaufwirtschaft. Im Folgenden sind zentrale Ansatzpunkte zur Weiterentwicklung des Instrumentenmixes aufgeführt, die aufbauend auf dieser Ariadne-Analyse empfohlen werden.

- **Eine ambitionierte Revision des EU-Emissionshandels:** Ein starkes und verlässliches CO<sub>2</sub>-Preissignal ist unabdingbar für die Industrietransformation, besonders um sehr CO<sub>2</sub>-intensive Energieträger wie die Kohle zu verdrängen. Neben dem Niveau des CO<sub>2</sub>-Preises spielen auch Verlässlichkeit und freie Zuteilung wichtige Rollen. Dies bedeutet, ein verlässlich hoher CO<sub>2</sub>-Preis ermöglicht eine besser planbarere Transformation als ein stark schwankender und unsicherer Preis. Weiterhin kann für einzelne Prozesse entscheidend sein, wie die freie Zuteilung über die Benchmarks berechnet wird. Hürden für Investitionen in klimafreundliche Prozesse sollten verringert werden, indem die Benchmarks so gestaltet werden, dass Unternehmen bei einem Wechsel auf klimafreundliche Verfahren in der freien Allokation von Zertifikaten nicht benachteiligt werden gegenüber Unternehmen, die weiterhin mit fossiler Produktionsroute produzieren.
- **Zusätzliche Förderung von Wasserstoff-Anwendungen in der Industrie:** Das CO<sub>2</sub>-Preissignal alleine reicht in der betrachteten Bandbreite (bis 150 Euro/t CO<sub>2</sub> in 2030) und bei den angenommenen Wasserstoffpreisen (10,5 €/t) nicht aus, um den nötigen Prozesswechsel hin zu wasserstoffbasierten Verfahren anzurei-

zen. Darüber hinaus sind zusätzliche Instrumente nötig. Dies können technologie-spezifische Differenzverträge sein oder eine gezielte Absenkung des Preises für Industrieabnehmer von Wasserstoff.

- **Forcierte Elektrifizierung der Prozesswärme:** Auch für die Elektrifizierung der Prozesswärme sind die angenommenen CO<sub>2</sub>-Preissignale besonders im Zeitraum bis zum Jahr 2030 nicht ausreichend, um den für die Zielerreichung nötigen schnellen Ausbau zu erreichen. Hierbei kommt hinzu, dass lange Reinvestitions- und Modernisierungszyklen die Marktdiffusion bremsen. Instrumente sollten den schnellen Einstieg in die Elektrifizierung über hybride Anlagenkonzepte forcieren. Die Flexibilisierung der Anlagen sollte eine zentrale Rolle spielen. Selbst bei hohen Gaspreisen muss die Elektrifizierung gezielt forciert werden, um Ausweichbewegungen zu Heizöl oder Kohle zu verhindern.
- **CO<sub>2</sub>-Abscheidung, Transport und Speicherung (CCS) in den Sektoren Zement und Kalk ermöglichen:** Der regulatorische Rahmen sollte CCS in den Sektoren Zement- und Kalkherstellung ermöglichen. Nur so lässt sich eine robuste Strategie entwickeln, um die prozessbedingten Emissionen dieser Branchen zu mindern. Darüber hinaus kann diese Strategie in Zukunft eine technische Senke ermöglichen, wenn zusätzlich zur CO<sub>2</sub>-Abscheidung CO<sub>2</sub>-neutral hergestellte kohlenstoffhaltige Energieträger genutzt werden.
- **Gezielte Allokation der Biomasse:** Bei hohen CO<sub>2</sub>-Preisen besteht eine große Gefahr der Übernutzung von Biomasse, obwohl andere Technologien einsetzbar wären (z.B. power-to-heat). Gleichzeitig kann Biomasse in Kombination mit CCS zu negativen Emissionen führen. Entsprechend scheint eine Priorisierung des Einsatzes der nur begrenzt nachhaltig verfügbaren Biomasse notwendig zu werden. Gegebenenfalls kann dies über eine Umgestaltung des Marktes geschehen, sodass die verfügbare Biomasse möglichst effizient verteilt wird.
- **Ausrichtung der Gesamtstrategie am Ziel einer energie- und materialeffizienten Kreislaufwirtschaft:** Gerade bei den Materialien Stahl, Kunststoffe und Zement

können über eine Kreislaufwirtschaftsstrategie, die auf Dekarbonisierung ausgerichtet ist, große Potenziale erschlossen werden. Hier sind ambitionierte zusätzliche Instrumente notwendig.

- **Grüne Leitmärkte etablieren:** Grüne Leitmärkte haben ein großes Potenzial, die Transformation zu beschleunigen, werden vom aktuellen Instrumentenmix aber kaum unterstützt. Im Gegenteil verhindert zum Beispiel die fehlende Vorgabe zur THG-Kennzeichnung von CO<sub>2</sub>-intensiven Produkten, dass Konsumierende und Weiterverarbeitende den Emissionsrucksack aus der Herstellung der Produkte in ihre Kaufentscheidungen einbeziehen können. Solange eine entsprechende Differenzierung nicht möglich ist, können keine grünen Märkte entstehen.
- **Effektive Ausgestaltung der bestehenden Energieeffizienz-Instrumente:** Der Fokus sollte hier auf einer wirksamen Umsetzung und Durchführung der bestehenden Instrumente liegen.

## Anhang: Ergebnisse der Szenariovarianten

Zur Bilanzierung der Industriekraftwerke: Durch die Kopplung des Umwandlungs- und Industriesektors ergeben sich Unsicherheiten bezüglich der Zielerreichung. Diese werden über die Angabe eines Korridors der Entwicklung der Treibhausgasemissionen aus Industriekraftwerken abgebildet: Die hohe Variante der Emissionen aus Industriekraftwerken wird im Folgenden als IKW+ bezeichnet und die niedrige als IKW-.

Konkret wurde für den oberen Rand der Bandbreite, *IKW+*, angenommen, dass die dem Industriesektor zugeschlagenen Treibhausgasemissionen aus Industriekraftwerken bis 2030 auf 67 % des Niveaus von 2018 sinken. Dies entspricht der Veränderung der Treibhausgasemissionen aus der gesamten Energienutzung der Industrie in der Modellierung des Basisszenarios.

Die untere Entwicklung *IKW-* geht von schnellerer Minderung der Treibhausgasemissionen aus Industriekraftwerken aus und unterstellt ein Absinken auf 40 % bis 2030. Für 2030 ergibt sich dadurch eine Differenz zur Variante *IKW+* von 4,8 Mt<sub>CO<sub>2</sub>-Äq.</sub><sup>17</sup>. Diese Differenz wird vereinfachend für alle Szenariovarianten konstant gehalten.

---

<sup>17</sup> Vor dem Hintergrund der beabsichtigten 100%-EE-Erzeugung in 2035 scheint auch dies ein konservativer Pfad zu sein. Allerdings ist die Verwendung von Industriekraftwerken nicht direkt mit dem Strommix zu vergleichen, da es sich oft um Gaskraftwerke handelt, die möglicherweise besonders lange im System verbleiben. Es ist also durchaus plausibel, dass die Industriekraftwerke langsamer dekarbonisieren als der gesamte Erzeugungsmix.

## Variante 2: Niedrigerer CO<sub>2</sub>-Preis

In der Variante mit niedrigerem CO<sub>2</sub>-Preis wird der Preispfad für EU-ETS Zertifikate reduziert und erreicht 2030 nur 50 €/t<sub>CO<sub>2</sub>-Äq.</sub>. Dadurch wird ein geringeres Preissignal gesetzt und fossile Energieträger bleiben attraktiver. Bis 2030 entsteht so eine Reduktion auf 138,1 Mt<sub>CO<sub>2</sub>-Äq.</sub> (IKW+) beziehungsweise 133,3 Mt<sub>CO<sub>2</sub>-Äq.</sub> (IKW-) (Abbildung 23).

Diese Reduktion der Treibhausgasemissionen basiert auf einen Rückgang der prozessbedingten Treibhausgasemissionen um 12,6 Mt<sub>CO<sub>2</sub>-Äq.</sub> (darin etwa 0,8 Mt<sub>CO<sub>2</sub>-Äq.</sub> Abscheidung an Industrieprozessen) und der energiebedingten Treibhausgasemissionen um 29,8 Mt<sub>CO<sub>2</sub>-Äq.</sub> gegenüber 2018. Zusätzlich sinken die Treibhausgasemissionen der Industriekraftwerke um 5,1 Mt<sub>CO<sub>2</sub>-Äq.</sub> (IKW-: 9,9 Mt<sub>CO<sub>2</sub>-Äq.</sub>). Es ergibt sich eine Gesamtminderung gegenüber 2018 in Höhe von 47,5 Mt<sub>CO<sub>2</sub>-Äq.</sub> (IKW-: 52,3 Mt<sub>CO<sub>2</sub>-Äq.</sub>) gegenüber 2018. Im Vergleich zu 1990 sinken die Treibhausgasemissionen um 141,2 Mt<sub>CO<sub>2</sub>-Äq.</sub> (51%) – in IKW- um 146,0 Mt<sub>CO<sub>2</sub>-Äq.</sub> (52%).



Abbildung 23: Treibhausgasemissionen kalibriert auf nationalen THG-Inventarbericht in Variante „Niedrigerer CO<sub>2</sub>-Preis“. Quelle: Eigene Darstellung

Die energiebedingten Treibhausgasemissionen entstehen aus der Bedienung des Endenergiebedarfs (Abbildung 24). Gegenüber 2018 sinkt der Erdgasbedarf bis 2030 um

53 TWh, der Kohlebedarf um 32 TWh, auch der Strombedarf sinkt leicht (2 TWh). Der Rückgang der Kohlenutzung ist dabei maßgeblich (zu 65 %) auf die Eisen- und Stahlherstellung zurückzuführen. Der gesamte Endenergiebedarf sinkt um 62 TWh. Bis 2040 setzt sich diese Entwicklung verlangsamt fort.

Aus dem Vergleich mit den Varianten höherer CO<sub>2</sub>-Preise lässt sich ableiten, dass Erdgas dort zum Teil Kohle ersetzt und der Brennstoffwechsel zu Strom den Rückgang von Bedarfen (beispielsweise in der Bereitstellung mechanischer Energie) überkompensiert. Dies ist in dieser Variante – mit deutlich schwächeren Anreizen zum Wechsel zu emissionsärmeren Energieträgern – nicht mehr im gleichen Umfang der Fall. Einen maßgeblichen Einfluss hat dabei die angenommene Diffusion innovativer Produktionsverfahren im Bereich der Stahl- und Chemieindustrie (vergleiche Tabelle 3).

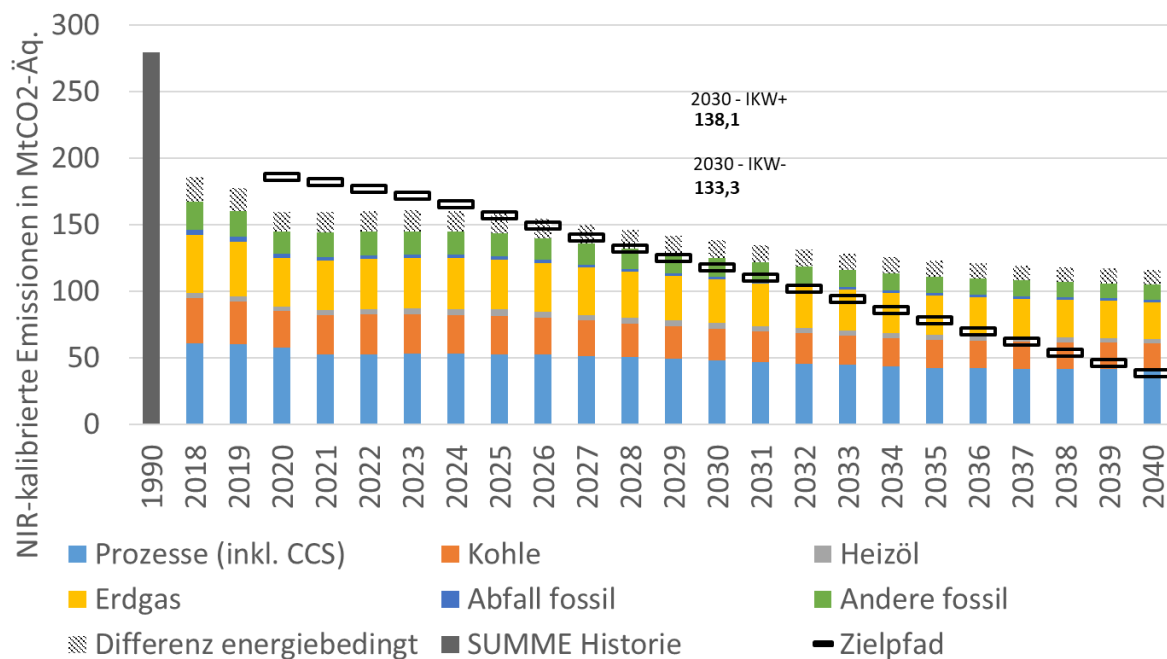

Abbildung 24: Endenergiebedarf in Variante „Niedrigerer CO<sub>2</sub>-Preis. Quelle: Eigene Darstellung

### Variante 3: Höherer CO<sub>2</sub>-Preis

Mit der höheren CO<sub>2</sub>-Bepreisung (EU-ETS Zertifikatspreis steigt auf 150€/t<sub>CO<sub>2</sub>-Äq.</sub> in 2030) werden fossile Energieträger unattraktiver und CO<sub>2</sub>-arme bzw. CO<sub>2</sub>-neutrale Produktionsverfahren attraktiver. Bis 2030 entsteht so eine Reduktion auf 125,0 Mt<sub>CO<sub>2</sub>-Äq.</sub> (IKW+) beziehungsweise 120,2 Mt<sub>CO<sub>2</sub>-Äq.</sub> (IKW-) (Abbildung 25).

Diese Reduktion der Treibhausgasemissionen basiert auf einem Rückgang der prozessbedingten Treibhausgasemissionen um 15,1 Mt<sub>CO<sub>2</sub>-Äq.</sub> (darin etwa 0,8 Mt<sub>CO<sub>2</sub>-Äq.</sub> Abscheidung an Industrieprozessen) und der energiebedingten Treibhausgasemissionen um 38,8 Mt<sub>CO<sub>2</sub>-Äq.</sub> gegenüber 2018. Zusätzlich sinken die Treibhausgasemissionen der Industriekraftwerke um 6,6 Mt<sub>CO<sub>2</sub>-Äq.</sub> (IKW-: 11,4 Mt<sub>CO<sub>2</sub>-Äq.</sub>). Es ergibt sich eine Gesamtminderung gegenüber 2018 in Höhe von 60,6 Mt<sub>CO<sub>2</sub>-Äq.</sub> (IKW-: 65,4 Mt<sub>CO<sub>2</sub>-Äq.</sub>) gegenüber 2018. Gegenüber 1990 sinken die Treibhausgasemissionen um 154,3 Mt<sub>CO<sub>2</sub>-Äq.</sub> (55 %) – in IKW- um 159,1 Mt<sub>CO<sub>2</sub>-Äq.</sub> (57 %).

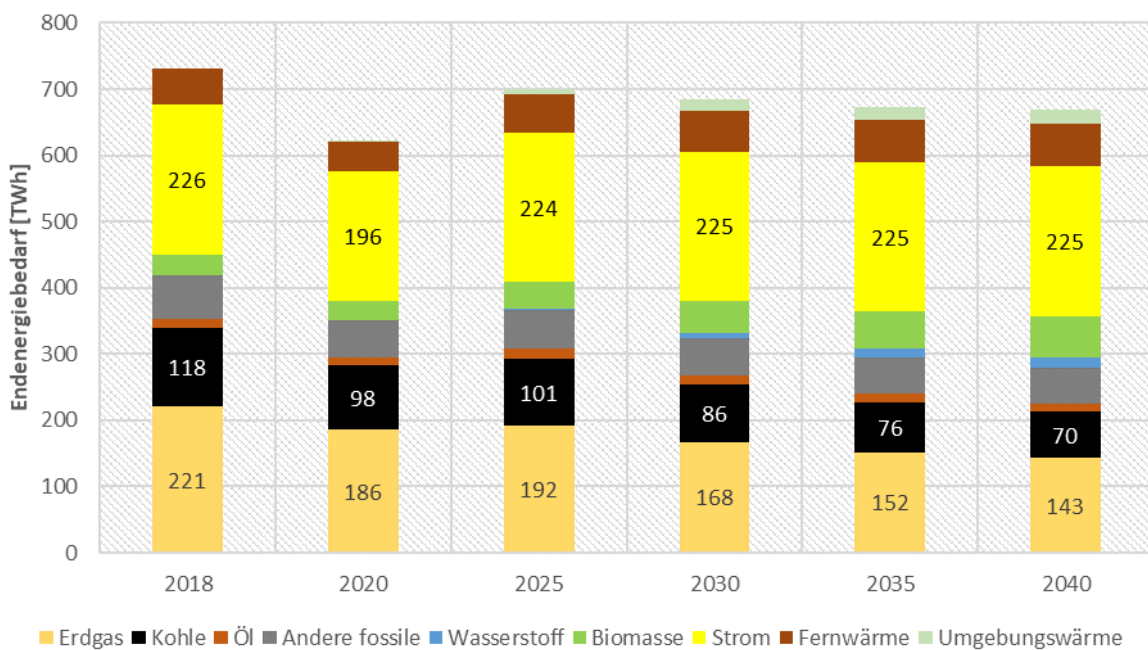

Abbildung 25: Treibhausgasemissionen kalibriert auf nationalen THG-Inventarbericht in Variante „Höherer CO<sub>2</sub>-Preis“. Quelle: Eigene Darstellung

Die energiebedingten Treibhausgasemissionen entstehen aus der Bedienung des Endenergiebedarfs (Abbildung 26). Gegenüber 2018 sinkt der Erdgasbedarf bis 2030 um

43 TWh, der Kohlebedarf um 62 TWh, während der Strombedarf leicht (8 TWh) steigt. Der Rückgang der Kohlenutzung ist dabei maßgeblich (zu 70 %) auf die Eisen- und Stahlherstellung zurückzuführen. Der gesamte Endenergiebedarf sinkt um 67 TWh. Bis 2040 setzt sich diese Entwicklung verlangsamt fort.

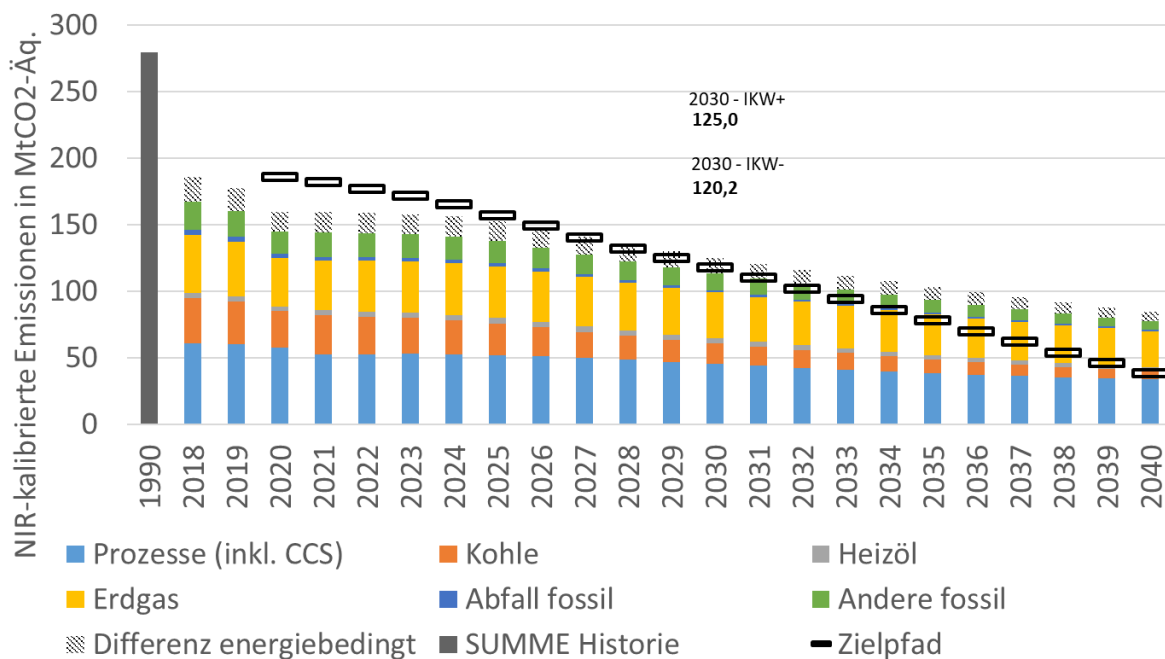

Abbildung 26: Endenergiebedarf in Variante „Höherer CO<sub>2</sub>-Preis“ . Quelle: Eigene Darstellung



### Variante 4: CO<sub>2</sub>-Preissprung

In der Variante mit CO<sub>2</sub>-Preissprung wird der Preispfad jedes Jahrzehnts zu Beginn vorgegeben. Dadurch wird ein früheres (und somit wirkungsvolleres) Preissignal gesetzt. Bis 2030 entsteht so eine Reduktion auf 122,3 Mt<sub>CO<sub>2</sub>-Äq.</sub> (IKW+) beziehungsweise 117,5 Mt<sub>CO<sub>2</sub>-Äq.</sub> (IKW-) (Abbildung 27).

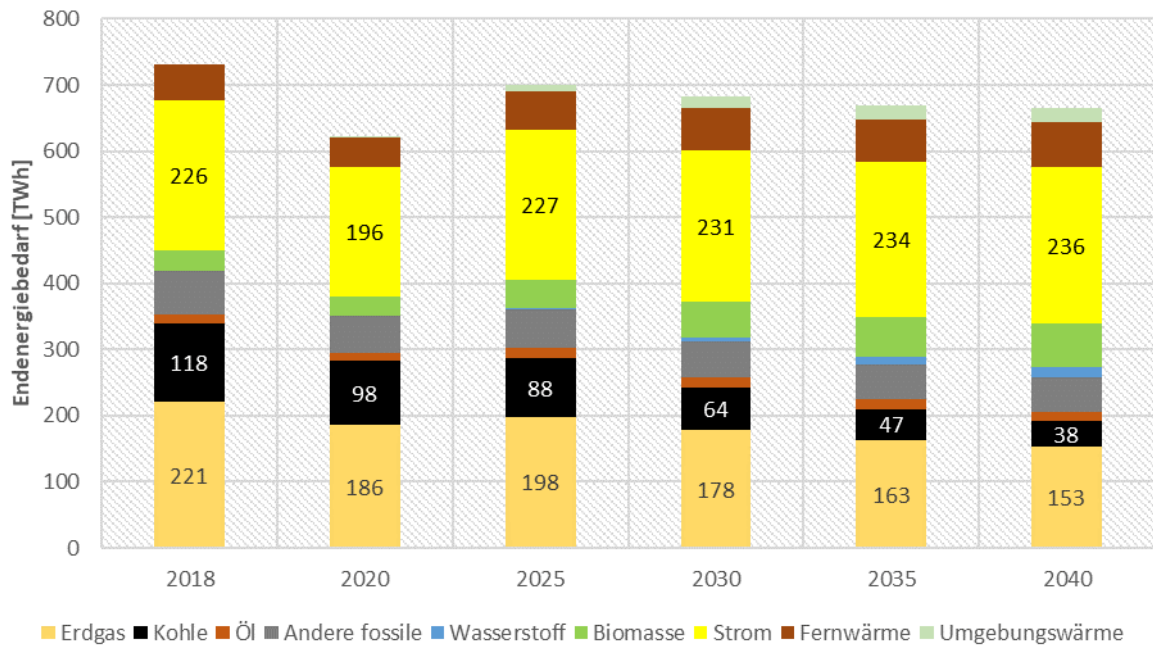
Diese Reduktion der Treibhausgasemissionen basiert auf einem Rückgang der prozessbedingten Treibhausgasemissionen um 15,6 Mt<sub>CO<sub>2</sub>-Äq.</sub> (darin etwa 0,8 Mt<sub>CO<sub>2</sub>-Äq.</sub> Abscheidung an Industrieprozessen) und der energiebedingten Treibhausgasemissionen um 40,7 Mt<sub>CO<sub>2</sub>-Äq.</sub> gegenüber 2018. Zusätzlich sinken die Treibhausgasemissionen der Industriekraftwerke um 6,9 Mt<sub>CO<sub>2</sub>-Äq.</sub> (IKW-: 11,7 Mt<sub>CO<sub>2</sub>-Äq.</sub>). Es ergibt sich eine Gesamtminderung gegenüber 2018 in Höhe von 63,3 Mt<sub>CO<sub>2</sub>-Äq.</sub> (IKW-: 68,1 Mt<sub>CO<sub>2</sub>-Äq.</sub>) gegenüber 2018. Gegenüber 1990 sinken die Treibhausgasemissionen um 157,0 Mt<sub>CO<sub>2</sub>-Äq.</sub> (56%) – in IKW- um 161,8 Mt<sub>CO<sub>2</sub>-Äq.</sub> (58%). Diese Variante erreicht unter den optimistischsten Annahmen zur Entwicklung der Industriekraftwerke somit das Sektorziel von 118 Mt<sub>CO<sub>2</sub>-Äq.</sub>



Abbildung 27: Treibhausgasemissionen kalibriert auf nationalen THG-Inventarbericht in Variante „CO<sub>2</sub>-Preissprung“. Quelle: Eigene Darstellung

Die energiebedingten Treibhausgasemissionen entstehen aus der Bedienung des Endenergiebedarfs (Abbildung 28). Gegenüber 2018 sinkt der Erdgasbedarf bis 2030 um 45 TWh, der Kohlebedarf um 65 TWh, während der Strombedarf leicht (10 TWh) steigt. Der Rückgang der Kohlenutzung ist dabei maßgeblich (zu 70 %) auf die Eisen- und Stahlherstellung zurückzuführen. Der gesamte Endenergiebedarf sinkt um 68 TWh. Bis 2040 setzt sich diese Entwicklung verlangsamt fort.

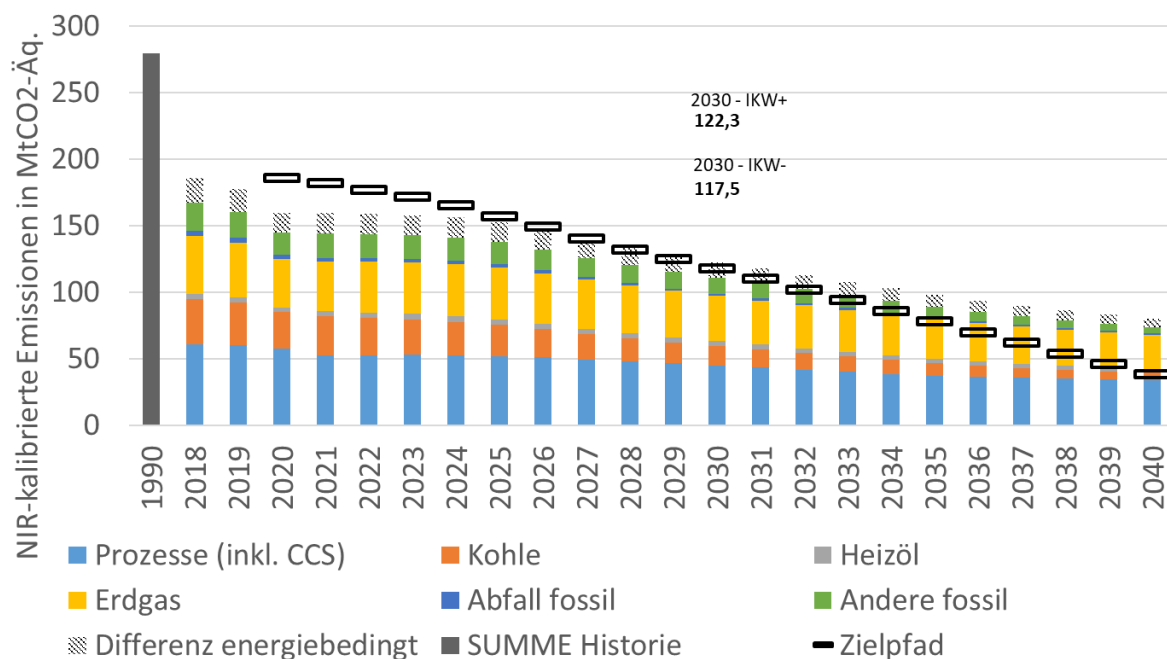

Abbildung 28: Endenergiebedarf in Variante „CO<sub>2</sub>-Preissprung“. Quelle: Eigene Darstellung

### **Variante 5: CO<sub>2</sub>-Preissprung und beschleunigter Anlagentausch**

In der Variante mit CO<sub>2</sub>-Preissprung und ergänzend angenommener Verhaltensänderung wird der Preisfad jedes Jahrzehnts zu Beginn vorweggenommen. Dadurch wird ein früheres (und somit wirkungsvolleres) Preissignal gesetzt. Zusätzlich wird auf diese Preissignale durch frühzeitigen Austausch bestehender Anlagen zur Prozesswärmeerzeugung (Dampferzeugung und Industrieöfen) reagiert – und zwar in einem Umfang, der über historisch beobachtete Reaktionen weit hinaus geht (siehe 0). Bis 2030 entsteht so eine Reduktion auf 114,4 Mt<sub>CO<sub>2</sub>-Äq.</sub> (IKW+) beziehungsweise 109,6 Mt<sub>CO<sub>2</sub>-Äq.</sub> (IKW-) (Abbildung 29). Damit erreichen die modellierten Ergebnisse in dieser Variante erstmals einen potenziell mit der Erreichung des Sektorziels kompatiblen Korridor – auch ohne die Annahme optimistischer Entwicklungen der Industriekraftwerke.

Diese Reduktion der Treibhausgasemissionen basiert auf einem Rückgang der prozessbedingten Treibhausgasemissionen um 16,5 Mt<sub>CO<sub>2</sub>-Äq.</sub> (darin etwa 0,8 Mt<sub>CO<sub>2</sub>-Äq.</sub> Abscheidung an Industrieprozessen) und der energiebedingten Treibhausgasemissionen um 46,7 Mt<sub>CO<sub>2</sub>-Äq.</sub> gegenüber 2018. Zusätzlich sinken die Treibhausgasemissionen der Industriekraftwerke um 7,9 Mt<sub>CO<sub>2</sub>-Äq.</sub> (IKW-: 12,7 Mt<sub>CO<sub>2</sub>-Äq.</sub>). Es ergibt sich eine Gesamtminderung gegenüber 2018 in Höhe von 71,2 Mt<sub>CO<sub>2</sub>-Äq.</sub> (IKW-: 76,0 Mt<sub>CO<sub>2</sub>-Äq.</sub>) gegenüber 2018. Im Vergleich zu 1990 sinken die Treibhausgasemissionen um 164,9 Mt<sub>CO<sub>2</sub>-Äq.</sub> (59%) – in IKW- um 169,7 Mt<sub>CO<sub>2</sub>-Äq.</sub> (61%).

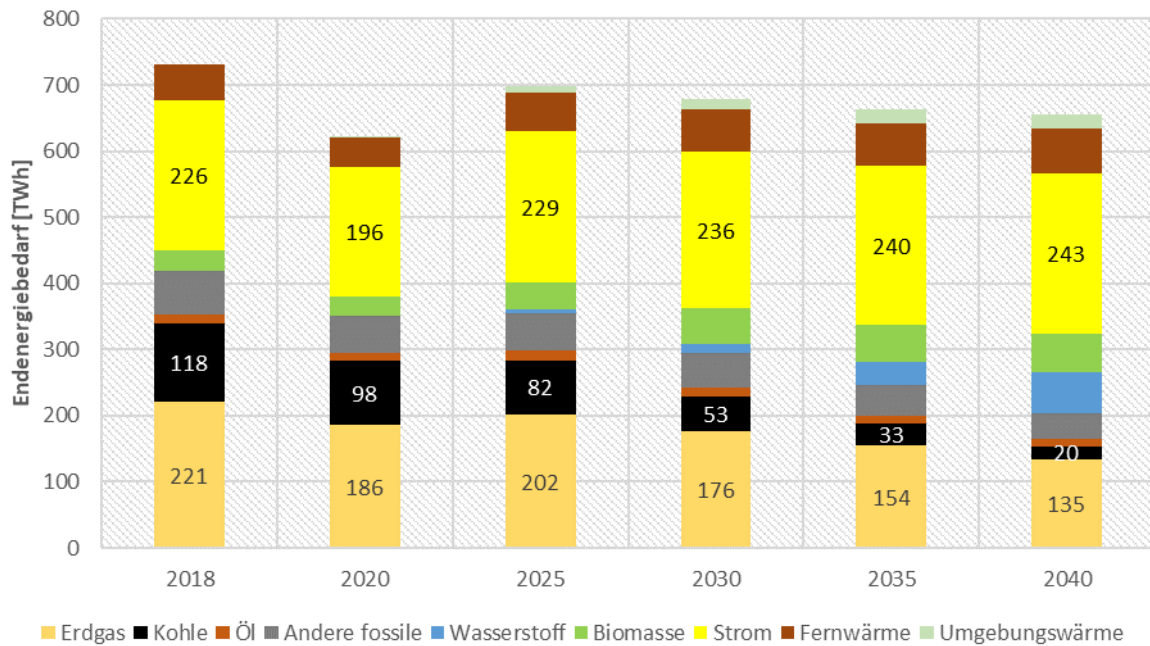

Abbildung 29: Treibhausgasemissionen kalibriert auf nationalen THG-Inventarbericht in Variante „CO<sub>2</sub>-Preissprung und Verhaltensänderung“. Quelle: Eigene Darstellung

Die energiebedingten Treibhausgasemissionen entstehen aus der Bedienung des Endenergiebedarfs (Abbildung 30). Gegenüber 2018 sinkt der Erdgasbedarf bis 2030 um 61 TWh, der Kohlebedarf um 73 TWh, während der Strombedarf (16 TWh) steigt. Der Rückgang der Kohlenutzung ist dabei maßgeblich (zu 68 %) auf die Eisen- und Stahlherstellung zurückzuführen. Der gesamte Endenergiebedarf sinkt um 75 TWh. Bis 2040 setzt sich diese Entwicklung verlangsamt fort.

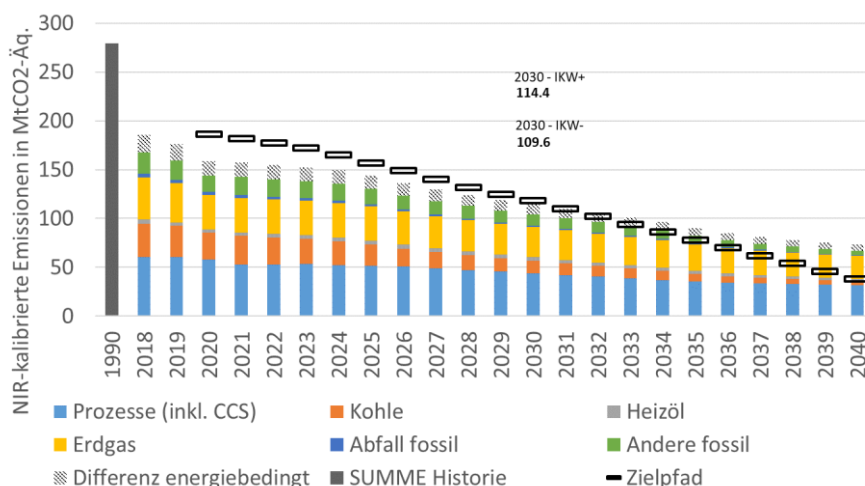

Abbildung 30: Endenergiebedarf in Variante „CO<sub>2</sub>-Preissprung und Verhaltensänderung“. Quelle: Eigene Darstellung

Die zusätzlichen Effekte dieser Variante im Vergleich zu „CO<sub>2</sub>-Preissprung“ sind ausschließlich auf einen schnelleren Austausch von Bestandsanlagen und die Nutzung kurz- mittelfristiger Flexibilität bei der Brennstoffwahl zurückzuführen. Es wird die gleiche Nutzung innovativer CO<sub>2</sub>-armer Verfahren angenommen.

## Variante 6: Höherer Wasserstoffpreis

In der Variante mit höherem Wasserstoffpreis wird der Preispfad für Wasserstoff angehoben und erreicht 2030 gut 42 €/GJ (siehe Abbildung 10). Dadurch wird der Wechsel zu neuen Produktionsverfahren (Chemie und Direktreduktion von Roheisen), die auf Wasserstoff basieren, unattraktiver. Auf den Brennstoffwechsel in der allgemeinen Prozesswärme (z. B. für Dampferzeugung oder in anderen Industrieöfen) hat dieses Preissignal bis 2030 fast keine Wirkung, da Wasserstoff deutlich teurer als das am häufigsten verwendete Erdgas und nicht überall und grenzenlos verfügbar ist. Bis 2030 entsteht so eine Reduktion auf 130,4 Mt<sub>CO2-Äq.</sub> (IKW+) beziehungsweise 125,6 Mt<sub>CO2-Äq.</sub> (IKW-) (Abbildung 33).

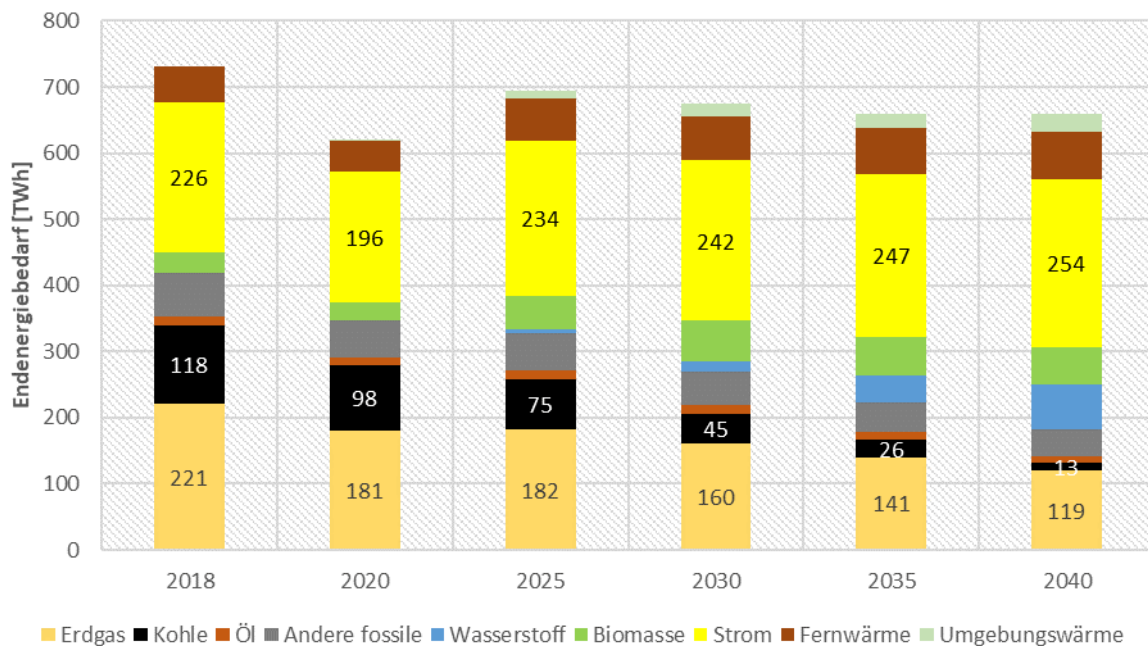
Diese Reduktion der Treibhausgasemissionen basiert auf einem Rückgang der prozessbedingten Treibhausgasemissionen um 14,5 Mt<sub>CO2-Äq.</sub> (darin etwa 0,8 Mt<sub>CO2-Äq.</sub> Abscheidung an Industrieprozessen) und der energiebedingten Treibhausgasemissionen um 34,8 Mt<sub>CO2-Äq.</sub> gegenüber 2018 (191 Mt<sub>CO2-Äq.</sub>). Zusätzlich sinken die Treibhausgasemissionen der Industriekraftwerke um 5,9 Mt<sub>CO2-Äq.</sub> (IKW-: 10,7 Mt<sub>CO2-Äq.</sub>) Es ergibt sich eine Gesamtminderung gegenüber 2018 in Höhe von 55,2 Mt<sub>CO2-Äq.</sub> (IKW-: 60,0 Mt<sub>CO2-Äq.</sub>) gegenüber 2018. Im Vergleich zu 1990 sinken die Treibhausgasemissionen um 148,9 Mt<sub>CO2-Äq.</sub> (53 %) – in IKW- um 153,7 Mt<sub>CO2-Äq.</sub> (55 %).



Abbildung 31: Treibhausgasemissionen kalibriert auf nationalen THG-Inventarbericht in Variante „Niedrigerer Wasserstoffpreis“. Quelle: Eigene Darstellung

Die energiebedingten Treibhausgasemissionen entstehen aus der Bedienung des Endenergiebedarfs (Abbildung 34). Gegenüber 2018 sinkt der Erdgasbedarf bis 2030 um 43 TWh, der Kohlebedarf um 54 TWh, der Strombedarf steigt leicht (4 TWh). Der Rückgang der Kohlenutzung ist dabei maßgeblich (zu 70 %) auf die Eisen- und Stahlherstellung zurückzuführen. Der gesamte Endenergiebedarf sinkt um 65 TWh. Bis 2040 setzt sich diese Entwicklung verlangsamt fort.

Gegenüber dem Basisszenario wirken sich höhere Wasserstoffpreise nur geringfügig auf die Energieträgernutzung aus (-3 TWh, vergleiche auch Tabelle 6). Diese Beobachtung ist darauf zurückzuführen, dass bereits im Basisszenario Wasserstoff als Energieträger in der Prozesswärmeerzeugung kaum eine Rolle spielt (2030: 10 TWh) und allein durch die Förderung CO<sub>2</sub>-armer Produktionsverfahren (in der Metallerzeugung durch H<sub>2</sub>-Direktreduktion) relevant ist. Die Nutzung von Wasserstoff wird durch den höheren Preis reduziert – dies aber auf einem bereits niedrigen Niveau.

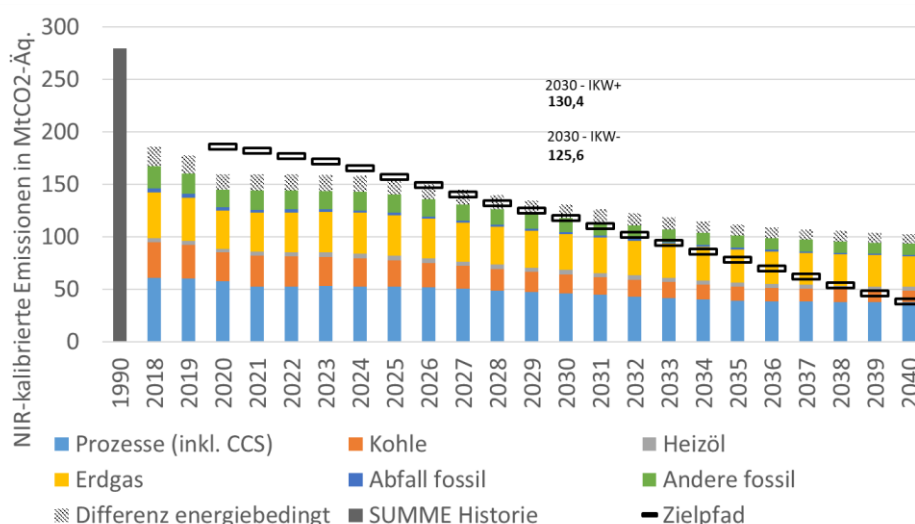

Abbildung 32: Endenergiebedarf in Variante „Höherer Wasserstoffpreis“. Quelle: Eigene Darstellung

## Variante 7: Niedrigerer Wasserstoffpreis

In der Variante mit niedrigerem Wasserstoffpreis wird der Preispfad für Wasserstoff reduziert und erreicht 2030 knapp 20 €/GJ (siehe Abbildung 10). Dadurch wird der Wechsel zu neuen Produktionsverfahren (Chemie und Direktreduktion von Roheisen), die auf Wasserstoff basieren, attraktiver. Auf den Brennstoffwechsel in der allgemeinen Prozesswärme (z. B. für Dampferzeugung oder in anderen Industrieöfen) hat dieses Preissignal bis 2030 nur geringe Effekte, da Wasserstoff so noch immer deutlich teurer als das am häufigsten verwendete Erdgas und nicht überall und grenzenlos verfügbar ist. Bis 2030 entsteht so eine Reduktion auf 122,7 Mt<sub>CO2</sub>-Äq. (IKW+) beziehungsweise 117,9 Mt<sub>CO2</sub>-Äq. (IKW-) (Abbildung 33).

Diese Reduktion der Treibhausgasemissionen basiert auf einem Rückgang der prozessbedingten Treibhausgasemissionen um 16,7 Mt<sub>CO2</sub>-Äq. (darin etwa 0,8 Mt<sub>CO2</sub>-Äq. Abscheidung an Industrieprozessen) und der energiebedingten Treibhausgasemissionen um 39,5 Mt<sub>CO2</sub>-Äq. gegenüber 2018. Zusätzlich sinken die Treibhausgasemissionen der Industriekraftwerke um 6,7 Mt<sub>CO2</sub>-Äq. (IKW-: 11,5 Mt<sub>CO2</sub>-Äq.). Es ergibt sich eine Gesamtminderung gegenüber 2018 in Höhe von 62,9 Mt<sub>CO2</sub>-Äq. (IKW-: 67,7 Mt<sub>CO2</sub>-Äq.) gegenüber 2018. Gegenüber 1990 sinken die Treibhausgasemissionen um 156,6 Mt<sub>CO2</sub>-Äq. (56%) – in IKW- um 161,4 Mt<sub>CO2</sub>-Äq. (58 %). Auch diese Variante erreicht somit unter den optimistischsten Annahmen zu Industriekraftwerken 2030 das Sektorziel der Industrie.

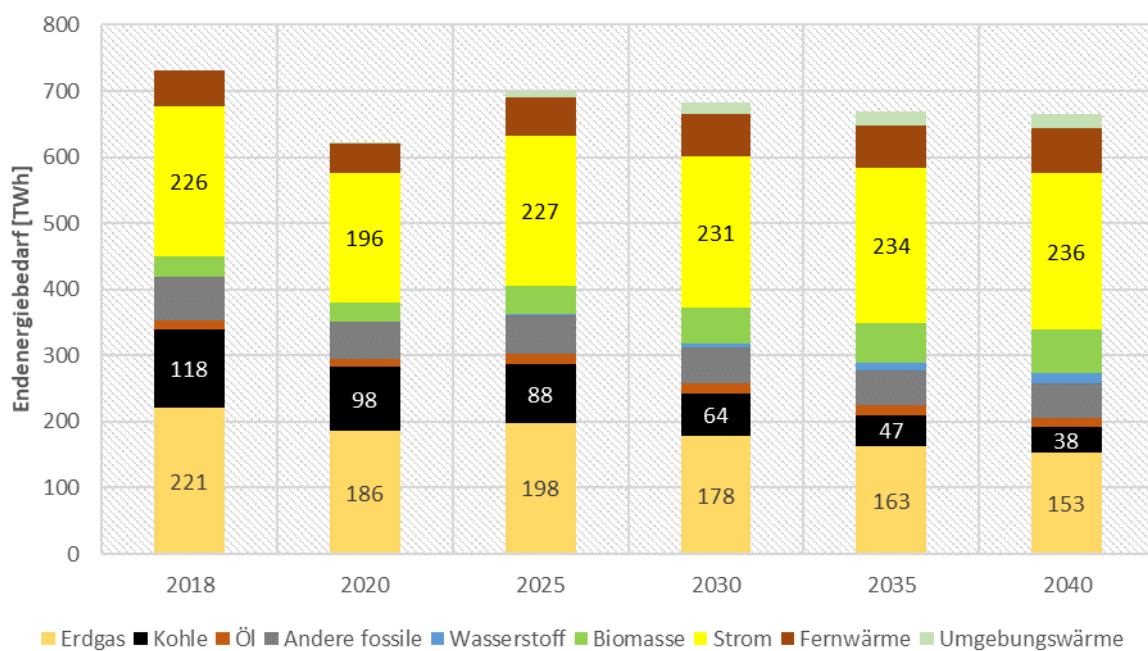

Abbildung 33: Treibhausgasemissionen kalibriert auf nationalen THG-Inventarbericht in Variante „Höherer Wasserstoffpreis“. Quelle: Eigene Darstellung

Die energiebedingten Treibhausgasemissionen entstehen aus der Bedienung des Endenergiebedarfs (Abbildung 34). Gegenüber 2018 sinkt der Erdgasbedarf bis 2030 um 49 TWh, der Kohlebedarf um 59 TWh, der Strombedarf steigt leicht (5 TWh). Der Rückgang der Kohlenutzung ist dabei maßgeblich (zu 73 %) auf die Eisen- und Stahlherstellung zurückzuführen. Der gesamte Endenergiebedarf sinkt um 68 TWh. Bis 2040 setzt sich diese Entwicklung verlangsamt fort.



Abbildung 34: Endenergiebedarf in Variante „Niedrigerer Wasserstoffpreis“. Quelle: Eigene Darstellung

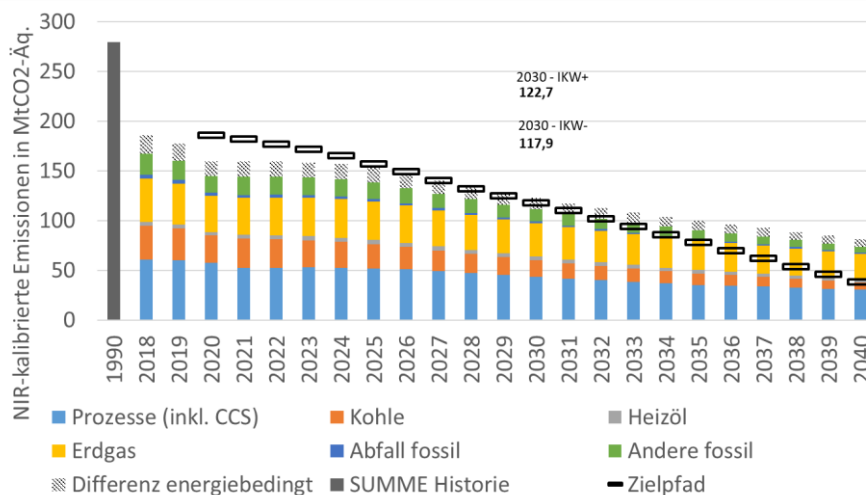

### ***Variante 8: Niedrigerer Wasserstoffpreis und beschleunigter Anlagentausch***

In der Variante mit niedrigerem Wasserstoffpreis und ergänzend angenommener Verhaltensänderung wird der Preisfad für Wasserstoff reduziert und erreicht 2030 knapp 20 €/GJ (siehe Abbildung 10). Dadurch wird ein Preissignal zur Nutzung von Wasserstoff gesetzt, was sich besonders für die Nutzung in CO<sub>2</sub>-armen Produktionsverfahren (Chemie und Stahl) bemerkbar und diese deutlich günstiger macht. Zusätzlich wird auf die bestehenden Preissignale durch frühzeitigen Austausch bestehender Anlagen zur Prozesswärmeerzeugung (Dampferzeugung und Industrieöfen) reagiert – und zwar in einem Umfang, der über historisch beobachtete Reaktionen weit hinaus geht (siehe 4.3). Bis 2030 entsteht so eine Reduktion auf 115,4 Mt<sub>CO<sub>2</sub>-Äq.</sub> (Abbildung 35). Damit erreichen die modellierten Ergebnisse in dieser Variante (wie „CO<sub>2</sub>-Preissprung und beschleunigter Anlagentausch“) einen potenziell mit der Erreichung des Sektorziels kompatiblen Korridor – auch ohne optimistische Annahmen zur Industriekraftwerksentwicklung.

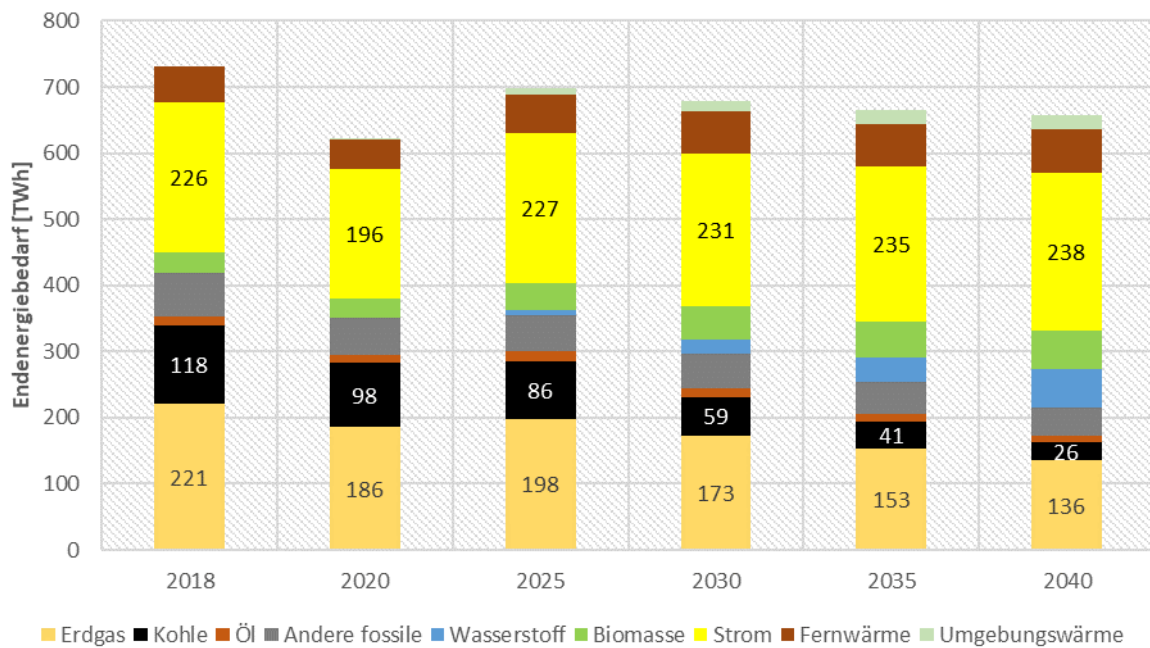
Diese Reduktion der Treibhausgasemissionen basiert auf einem Rückgang der prozessbedingten Treibhausgasemissionen um 17,4 Mt<sub>CO<sub>2</sub>-Äq.</sub> (darin etwa 0,8 Mt<sub>CO<sub>2</sub>-Äq.</sub> Abscheidung an Industrieprozessen) und der energiebedingten Treibhausgasemissionen um 45,1 Mt<sub>CO<sub>2</sub>-Äq.</sub> gegenüber 2018. Zusätzlich sinken die Treibhausgasemissionen der Industriekraftwerke um 7,7 Mt<sub>CO<sub>2</sub>-Äq.</sub> (IKW-: 12,5 Mt<sub>CO<sub>2</sub>-Äq.</sub>). Es ergibt sich eine Gesamtminderung gegenüber 2018 in Höhe von 70,2 Mt<sub>CO<sub>2</sub>-Äq.</sub> (IKW-: 75,0 Mt<sub>CO<sub>2</sub>-Äq.</sub>) gegenüber 2018. Im Vergleich zu 1990 sinken die Treibhausgasemissionen um 163,9 Mt<sub>CO<sub>2</sub>-Äq.</sub> (59%) – in IKW- um 168,7 Mt<sub>CO<sub>2</sub>-Äq.</sub> (60%).



Abbildung 35: Treibhausgasemissionen kalibriert auf nationalen THG-Inventarbericht in Variante „Niedrigerer Wasserstoffpreis und Verhaltensänderung“. Quelle: Eigene Darstellung

Die energiebedingten Treibhausgasemissionen entstehen aus der Bedienung des Endenergiebedarfs (Abbildung 36). Gegenüber 2018 sinkt der Erdgasbedarf bis 2030 um 64 TWh, der Kohlebedarf um 66 TWh, während der Strombedarf (10 TWh) steigt. Der Rückgang der Kohlenutzung ist dabei maßgeblich (zu 70 %) auf die Eisen- und Stahlherstellung zurückzuführen. Der gesamte Endenergiebedarf sinkt um 75 TWh. Bis 2040 setzt sich diese Entwicklung verlangsamt fort.

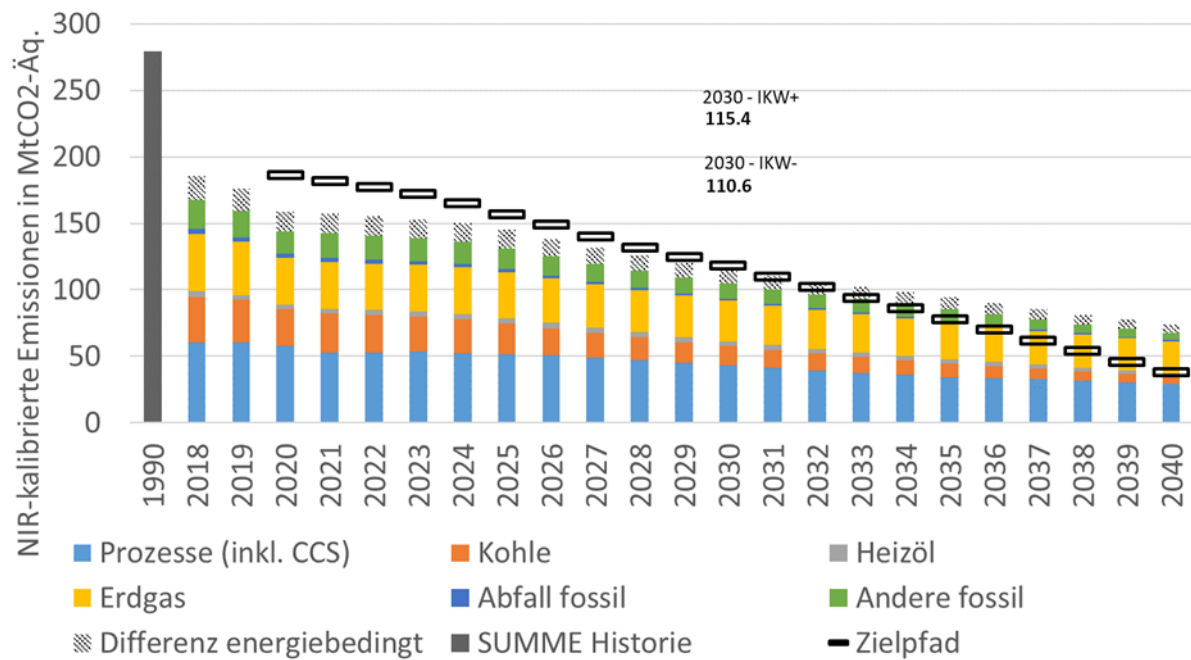

Abbildung 36: Endenergiebedarf in Variante „Niedrigerer Wasserstoffpreis und Verhaltensänderung“. Quelle: Eigene Darstellung

Die zusätzlichen Effekte dieser Variante im Vergleich zu „Niedrigerer Wasserstoffpreis“ sind weit überwiegend auf einen schnelleren Austausch von Bestandsanlagen und die Nutzung kurz-mittelfristiger Flexibilität bei der Brennstoffwahl zurückzuführen. Es wird die gleiche Nutzung innovativer CO<sub>2</sub>-armer Verfahren angenommen.

### ***Variante 9: Energiepreisschock***

In der Variante mit Energiepreisschock steigen die Preise der wichtigsten Energieträger 2021/22 stark an und erreichen bis 2025 wieder das Niveau des Basisszenarios. Eine Ausnahme davon ist der Erdgaspreis, der langfristig über dem Preisfad des Basisszenarios verbleibt (2040 etwa 50 % über dem Niveau von 2018). Dadurch wird kurzfristig ein sehr starkes Preissignal zum Brennstoffwechsel weg von Erdgas gesetzt. Aufgrund der großen Bedeutung von Erdgas auch in der Stromerzeugung, als häufig preissetzender Energieträger, und einer entsprechenden gleichzeitigen Preiserhöhung von Strom, erfolgt der Brennstoffwechsel allerdings nicht im Sinne einer verstärkten Elektrifizierung. Langfristig entkoppeln sich Erdgas- und Strompreise (Annahme), weshalb der Strompreis auf das Niveau des Basisszenarios einschwenkt. Strom ist dadurch als Energieträger langfristig attraktiver als im Basisszenario, dieser Effekt ist im Jahr 2030 allerdings noch sehr gering.

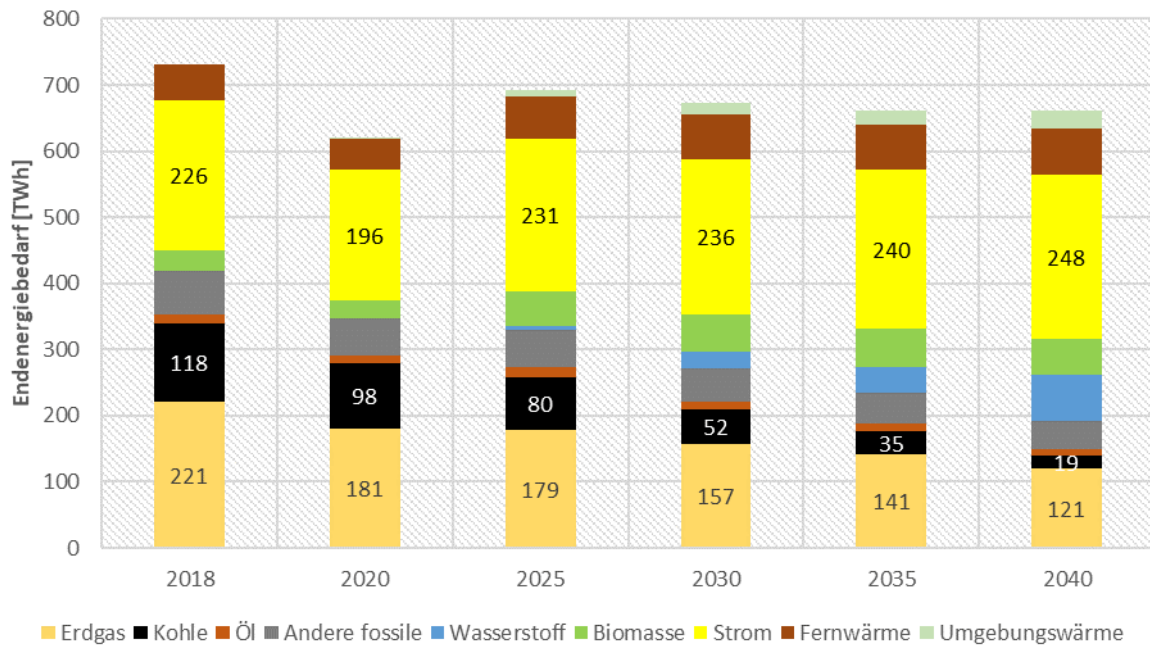
Bis 2030 entsteht so eine Reduktion auf 128,9 Mt<sub>CO<sub>2</sub>-Äq.</sub> (IKW+) beziehungsweise 124,1 Mt<sub>CO<sub>2</sub>-Äq.</sub> (IKW-) (Abbildung 37). Die Treibhausgasemissionsminderungen sind damit deutlich nicht kompatibel mit dem Sektorziel der Industrie.

Diese Reduktion der Treibhausgasemissionen basiert auf einem Rückgang der prozessbedingten Treibhausgasemissionen um 13,1 Mt<sub>CO<sub>2</sub>-Äq.</sub> (darin etwa 0,8 Mt<sub>CO<sub>2</sub>-Äq.</sub> Abscheidung an Industrieprozessen) und der energiebedingten Treibhausgasemissionen um 37,3 Mt<sub>CO<sub>2</sub>-Äq.</sub> gegenüber 2018. Zusätzlich sinken die Treibhausgasemissionen der Industriekraftwerke um 6,3 Mt<sub>CO<sub>2</sub>-Äq.</sub> (IKW-: 11,1 Mt<sub>CO<sub>2</sub>-Äq.</sub>). Es ergibt sich eine Gesamtminderung gegenüber 2018 in Höhe von 56,7 Mt<sub>CO<sub>2</sub>-Äq.</sub> (IKW-: 61,5 Mt<sub>CO<sub>2</sub>-Äq.</sub>) gegenüber 2018. Gegenüber 1990 sinken die Treibhausgasemissionen um 150,4 Mt<sub>CO<sub>2</sub>-Äq.</sub> (54 %) – in IKW- um 155,2 Mt<sub>CO<sub>2</sub>-Äq.</sub> (56 %).



Abbildung 37: Treibhausgasemissionen kalibriert auf nationalen THG-Inventarbericht in Variante „Energiepreisschock“. Quelle: Eigene Darstellung

Die energiebedingten Treibhausgasemissionen entstehen aus der Bedienung des Endenergiebedarfs (Abbildung 38). Gegenüber 2018 sinkt der Erdgasbedarf bis 2030 um 76 TWh, der Kohlebedarf um 48 TWh, der Strombedarf sinkt um (13 TWh). Der Rückgang der Kohlenutzung ist dabei weiterhin hauptsächlich (zu 66%) auf die Eisen- und Stahlherstellung zurückzuführen. Der gesamte Endenergiebedarf sinkt um 85 TWh – stärker als in allen anderen Varianten. Bis 2040 setzt sich diese Entwicklung verlangsamt fort.

Das starke Preissignal 2021/22 sorgt für sehr starke Bewegung in der Energieträgernutzung. Davon profitieren bis 2030 maßgeblich Biomassen (+42 TWh) und Öl (+15 TWh, 2025 gar +35 TWh). Diese Ausweichbewegung einerseits zu weniger, andererseits zu stärker emissionsintensiven Energieträgern erklärt die in Summe geringe Veränderung der Treibhausgasemissionen gegenüber dem Basisszenario. Der starke Rückgang der Erdgasnutzung bis 2030 könnte in dieser Variante eine Gelegenheit sein, um die Elektrifizierung der Prozesswärmeerzeugung voranzutreiben – sie wird aber durch den ebenfalls steigenden Strompreis gehemmt.

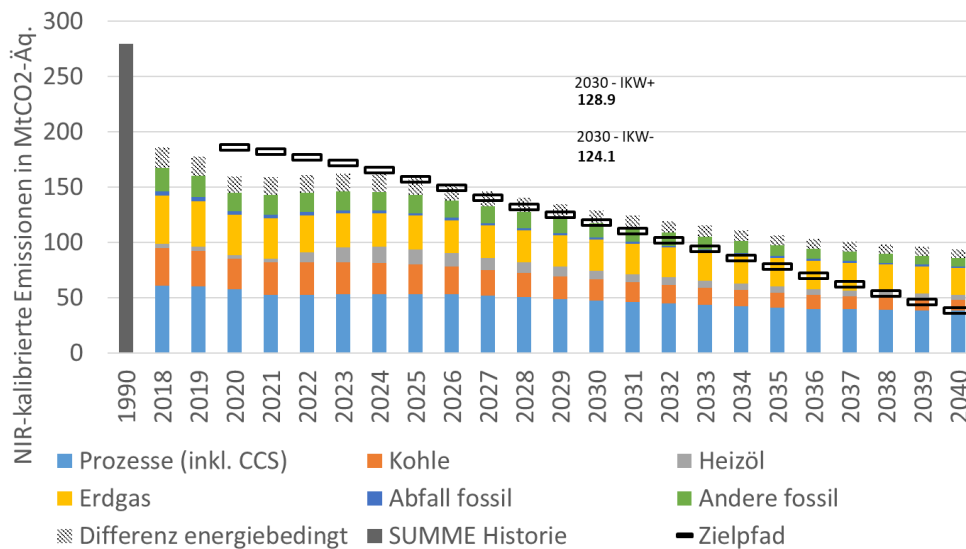

Abbildung 38: Endenergiebedarf in Variante „Energiepreisschock“. Quelle: Eigene Darstellung

## Literaturangaben

- AG Energiebilanzen (2022): Bilanzen 1990 bis 2020. Online verfügbar unter <https://ag-energiebilanzen.de/daten-und-fakten/bilanzen-1990-bis-2020/?wpv-jahresbereich-bilanz=2011-2020>, zuletzt geprüft am 19.05.2022.
- Biere, David (2015): Modellgestützte Szenario-Analyse der langfristigen Erdgasnachfrageentwicklung der deutschen Industrie. Dissertation. Hg. v. Fakultät für Wirtschaftswissenschaften des Karlsruher Institut of Technology (KIT). Karlsruhe.
- Biere, David; Fleiter, Tobias; Hirzel, Simon; Sontag, Benjamin (2014): Industry - more than just processes: A combined stock-model approach to quantify the energy saving potential for space heating in European industry. Online verfügbar unter <http://publica.fraunhofer.de/dokumente/N-294612.html>, zuletzt aktualisiert am 10.09.2015, zuletzt geprüft am 18.07.2016.
- BMU (2019): Klimaschutzprogramm 2030 der Bundesregierung zur Umsetzung des Klimaschutzplans 2050.
- BMU (2021): Eckpunkte für eine Förderrichtlinie Klimaschutzverträge zur Umsetzung des Pilotprogramms „Carbon Contracts for Difference“. Online verfügbar unter [https://www.bmu.de/fileadmin/Daten\\_BMU/Download\\_PDF/Klimaschutz/eckpunktepapier\\_klimaschutzvertraege\\_ccfd\\_bf.pdf](https://www.bmu.de/fileadmin/Daten_BMU/Download_PDF/Klimaschutz/eckpunktepapier_klimaschutzvertraege_ccfd_bf.pdf), zuletzt geprüft am 12.08.2022.
- Bundesfinanzministerium (2021): Klimaschutz Sofortprogramm 2022. Online verfügbar unter [https://www.bundesfinanzministerium.de/Content/DE/Downloads/klimaschutz-sofortprogramm-2022.pdf?\\_\\_blob=publicationFile&v=1](https://www.bundesfinanzministerium.de/Content/DE/Downloads/klimaschutz-sofortprogramm-2022.pdf?__blob=publicationFile&v=1), zuletzt geprüft am 19.05.2022.
- Bundesregierung (2021): Klimaschutz Sofortprogramm 2022.
- Byfield, Selina (Hg.) (2014): Zur Interpretation von Energieszenarien. [Analyse]. Unter Mitarbeit von Christian Dieckhoff, Hans-Jürgen Appelrath, Manfred Fishedick, Armin Grunwald, Felix Höffler, Christoph Mayer und Wolfgang Weimer-Jehle. Stand: Mai 2014. München: acatech [u.a.] (Schriftenreihe Energiesysteme der Zukunft).
- Destatis (2022): Bruttowertschöpfung. Online verfügbar unter <https://www.destatis.de/DE/Themen/Wirtschaft/Volkswirtschaftliche-Gesamtrechnungen-Inlandsprodukt/Glossar/bruttowertschoepfung.html>, zuletzt geprüft am 19.05.2022.
- Eurostat (2022a): Electricity prices for non-household consumers - bi-annual data. Online verfügbar unter [https://ec.europa.eu/eurostat/databrowser/view/NRG\\_PC\\_205\\_\\_custom\\_2854298/default/table?lang=en](https://ec.europa.eu/eurostat/databrowser/view/NRG_PC_205__custom_2854298/default/table?lang=en), zuletzt geprüft am 11.08.2022.
- Eurostat (2022b): Gas prices for non-household consumers - bi-annual data. Online verfügbar unter [https://ec.europa.eu/eurostat/databrowser/view/NRG\\_PC\\_203\\_\\_custom\\_2854305/default/table?lang=en](https://ec.europa.eu/eurostat/databrowser/view/NRG_PC_203__custom_2854305/default/table?lang=en), zuletzt geprüft am 11.08.2022.
- Fleiter, Tobias; Fehrenbach, Daniel; Worrell, Ernst; Eichhammer, Wolfgang (2012): Energy efficiency in the German pulp and paper industry - A model-based assessment of saving potentials. In: *Energy* 40 (1), S. 84–99. Online verfügbar unter <http://www.sciencedirect.com/science/article/pii/S036054421200120X>.
- Fleiter, Tobias; Lotz, Thirid; Arens, Marlene; Schломann, Barbara (2021): An overview of implemented and planned policy instruments to decarbonize basic material industries in Germany. Hg. v. Fraunhofer ISI. Karlsruhe (Working paper sustainability and innovation, No. S 01/2021).
- Fleiter, Tobias; Rehfeldt, Matthias; Herbst, Andrea; Elsland, Rainer; Klingler, Anna-Lena; Manz, Pia; Eidelloth, Stefan (2018): A methodology for bottom-up modelling of energy transitions in the industry sector: The FORECAST model. In: *Energy Strategy Reviews* 22, S. 237–254. DOI: 10.1016/j.esr.2018.09.005.

- Fleiter, Tobias; Schlomann, Barbara; Eichhammer, Wolfgang (Hg.) (2013): Energieverbrauch und CO<sub>2</sub> Emissionen industrieller Prozesstechniken - Einsparpotenziale, Hemmnisse und Instrumente. Fraunhofer Institut für System- und Innovationsforschung. Stuttgart: Fraunhofer Verlag.
- Herbst, A.; Fleiter, T.; Jochem, E. (Hg.) (2014): Modelling recycling and material efficiency trends in the European steel industry. eceee industrial summer study. Arnhem.
- Rehfeldt, Matthias; Fleiter, Tobias; Worrell, Ernst (2018a): Inter-fuel substitution in European industry. A random utility approach on industrial heat demand. In: *Journal of Cleaner Production* 187, S. 98–110. DOI: 10.1016/j.jclepro.2018.03.179.
- Rehfeldt, Matthias; Fleiter, Tobias; Worrell, Ernst (2018b): Inter-fuel substitution in European industry: A random utility approach on industrial heat demand. In: *Journal of Cleaner Production* 187, S. 98–110. DOI: 10.1016/j.jclepro.2018.03.179.
- Rehfeldt, Matthias; Globisch, Joachim; Fleiter, Tobias (2019): Fuel choice in industrial steam generation: Empirical evidence reveals technology preferences. In: *Energy Strategy Reviews* 26, S. 100407. DOI: 10.1016/j.esr.2019.100407.
- Repenning, J.; Harthan, R. O.; Blanck, R.; Böttcher, H.; Braungardt, S.; Bürger, V. et al. (2021): Projektionsbericht 2021 für Deutschland. Gemäß Artikel 18 der Verordnung (EU) 2018/1999 des Europäischen Parlaments und des Rates vom 11. Dezember 2018 über das Governance-System für die Energieunion und für den Klimaschutz, zur Änderung der Verordnungen (EG) Nr. 663/2009 und (EG) Nr. 715/2009 des Europäischen Parlaments und des Rates sowie §10 (2) des Bundes-Klimaschutzgesetzes, 2021. Online verfügbar unter [https://www.umweltbundesamt.de/sites/default/files/medien/372/dokumente/projektionsbericht\\_2021\\_uba\\_website.pdf](https://www.umweltbundesamt.de/sites/default/files/medien/372/dokumente/projektionsbericht_2021_uba_website.pdf), zuletzt geprüft am 29.10.2021.
- Umweltbundesamt (2022): Entwicklung der Treibhausgasemissionen in Deutschland. Online verfügbar unter [https://view.officeapps.live.com/op/view.aspx?src=https%3A%2F%2Fwww.umweltbundesamt.de%2Fsites%2Fdefault%2Ffiles%2Fmedien%2F361%2Fdokumente%2F2022\\_03\\_15\\_trendtabellen\\_thg\\_nach\\_sektoren\\_v1.0.xlsx&wdOrigin=BROWSELINK](https://view.officeapps.live.com/op/view.aspx?src=https%3A%2F%2Fwww.umweltbundesamt.de%2Fsites%2Fdefault%2Ffiles%2Fmedien%2F361%2Fdokumente%2F2022_03_15_trendtabellen_thg_nach_sektoren_v1.0.xlsx&wdOrigin=BROWSELINK), zuletzt geprüft am 12.08.2022.

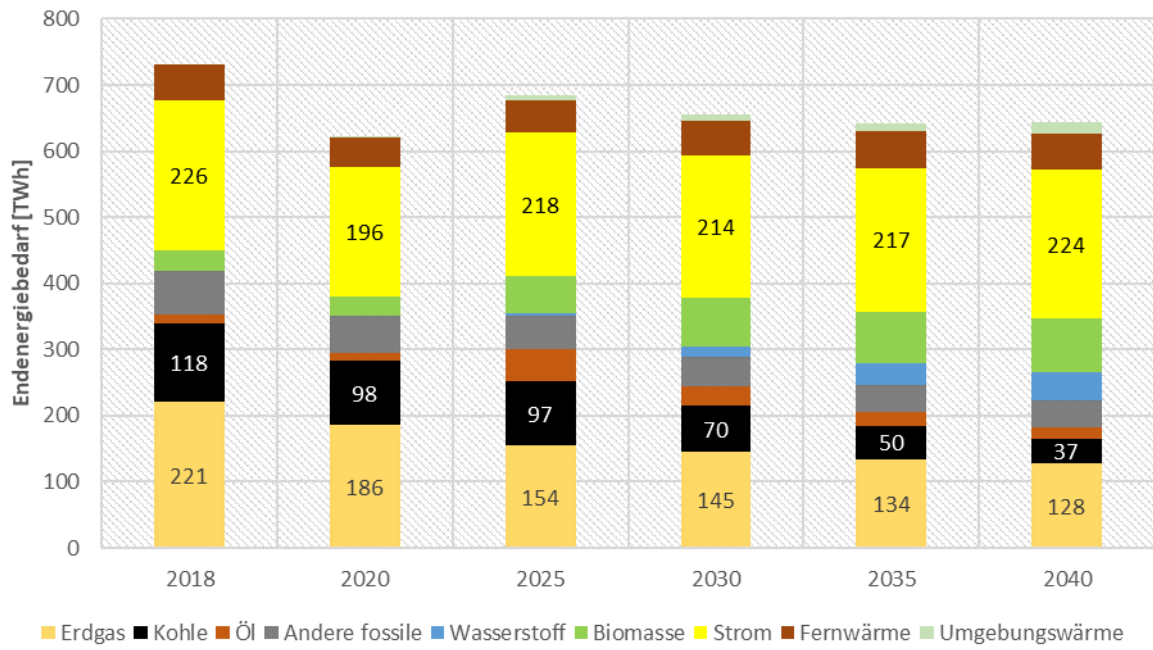



Der rote Faden durch die Energiewende: Das Kopernikus-Projekt Ariadne führt durch einen gemeinsamen Lernprozess mit Politik, Wirtschaft und Gesellschaft, um Optionen zur Gestaltung der Energiewende zu erforschen und politischen Entscheidern wichtiges Orientierungswissen auf dem Weg zu einem klimaneutralen Deutschland bereitzustellen.

Folgen Sie dem Ariadnefaden:

 @AriadneProjekt

 Kopernikus-Projekt Ariadne

 [ariadneprojekt.de](http://ariadneprojekt.de)

Mehr zu den Kopernikus-Projekten des BMBF auf [kopernikus-projekte.de](http://kopernikus-projekte.de)

Wer ist Ariadne? In der griechischen Mythologie gelang Theseus durch den Faden der Ariadne die sichere Navigation durch das Labyrinth des Minotaurus. Dies ist die Leitidee für das Energiewende-Projekt Ariadne im Konsortium von mehr als 25 wissenschaftlichen Partnern. Wir sind Ariadne:

adelphi | Brandenburgische Technische Universität Cottbus – Senftenberg (BTU) | Deutsche Energie-Agentur (dena) | Deutsches Institut für Wirtschaftsforschung (DIW) | Deutsches Zentrum für Luft- und Raumfahrt (DLR) | Ecologic Institute | Fraunhofer Cluster of Excellence Integrated Energy Systems (CINES) | Guidehouse Germany | Helmholtz-Zentrum Hereon | Hertie School | Hochschule für Wirtschaft und Umwelt Nürtingen-Geislingen (HfWU) | ifok | Institut der deutschen Wirtschaft Köln | Institut für Klimaschutz, Energie und Mobilität | Institute For Advanced Sustainability Studies (IASS) | Mercator Research Institute on Global Commons and Climate Change (MCC) | Öko-Institut | Potsdam-Institut für Klimafolgenforschung (PIK) | RWI – Leibniz-Institut für Wirtschaftsforschung | Stiftung KlimaWirtschaft | Stiftung Umweltenergierecht | Technische Universität Darmstadt | Technische Universität München | Universität Greifswald | Universität Hamburg | Universität Münster | Universität Potsdam | Universität Stuttgart – Institut für Energiewirtschaft und Rationelle Energieanwendung (IER) | ZEW – Leibniz-Zentrum für Europäische Wirtschaftsforschung